Załącznik do Uchwały XII/8507
Rady Gminy Ostróda
z dnia 19 listopada 2007r.

PLAN ODNOWY MIEJSCOWOŚCI GRABINEK

Gmina Ostróda

GRABINEK, listopad 2007 r.

Wstęp..... 3

Rozdział I Powiązanie Planu z celami strategicznymi dokumentów dotyczących rozwoju społeczno-gospodarczego Gminy..... 4

Rozdział II Analiza zasobów sołectwa..... 5

2.1. Historia..... 5
2.2. Funkcje, jakie pełni wieś..... 6
2.3. Charakterystyka mieszkańców..... 8
2.4. Poziom organizacji mieszkańców i ich osiągnięcia..... 9
2.5. Położenie i wygląd wsi..... 14
2.6. Stan otoczenia środowiska naturalnego..... 16
2.7. Poziom rolnictwa..... 18
2.8. Przedsiębiorczość..... 20
2.9. Kultywowanie tradycji..... 21
2.10. Edukacja i oświata..... 22
2.11. Ochrona zdrowia..... 23
2.12. Bezpieczeństwo publiczne..... 23
2.13. Infrastruktura techniczna..... 23
2.14. Szlaki turystyczne..... 25

Rozdział III Analiza SWOT..... 28

Rozdział IV Wizja rozwoju wsi..... 29

Rozdział V Zestawienie priorytetów, celów, programów..... 30

Rozdział VI Harmonogram wdrażania planu..... 36

Rozdział VII Kosztorys planu..... 37

Rozdział VIII Sposoby monitorowania, oceny i komunikacji społecznej..... 38

Spis tabel, rysunków, wykresów..... 39

Spis skrótów..... 40

Wstęp

Plan Odnowy Miejscowości Grabinek dotyczy lat 2007–2013. Podstawową jego część stanowi opis zasobów wsi i tkwiącego w niej potencjału oraz możliwości organizacyjnych mieszkańców. Na tej podstawie przeprowadzona została analiza słabych i mocnych stron miejscowości oraz analiza szans i zagrożeń. Pozwoliła ona na określenie kierunków rozwoju miejscowości, nakreślenie priorytetów oraz wyszczególnienie działań, które będą w ich ramach realizowane.

Funkcje, jakie pełni Grabinek to przede wszystkim funkcje mieszkalne, a dopiero potem rolnicze i turystyczne. W takiej też kolejności układane były priorytety, w ramach których realizowane mają być działania zmierzające do odnowy wsi Grabinek. Mieszkańcy w pierwszej kolejności pragną uczynić wieś miejscem atrakcyjnym do zamieszkania, funkcjonalnym, pełnym lokalnego kolorytu, dającym możliwość kultywowania tradycji i umożliwiającym stworzenie prawdziwej wspólnoty. Dopiero wtedy, jako społeczność ludzi świadomych swojej tożsamości i wrażliwych na potrzeby całej społeczności wiejskiej, mieszkańcy pragną uczynić z Grabinka miejsce atrakcyjne dla turystów, których obok udogodnień infrastrukturalnych oraz pięknych krajobrazów przyciągać będzie atmosfera życzliwości panująca w miejscowości.

Mieszkańcy Grabinka to osoby aktywne, związane z miejscem zamieszkania, otwarte na nowe możliwości i rozwiązania. Jak pokazuje historia współpraca z władzami samorządowymi pozwoliła na zrealizowanie ważnych dla wsi przedsięwzięć, których powodzenie było wynikiem działania opartego na partnerstwie. Mieszkańcy mają nadzieje, że dzięki dalszej współpracy naturalne atuty wsi zostaną wykorzystane w celu ożywienia i rozwoju życia kulturalno-społecznego miejscowości.

Niniejszy Plan Odnowy wskazywać ma jakie konkretne działania muszą być poczynione, aby powyższy cel został osiągnięty. Świadomość jasno sprecyzowanych kierunków rozwoju pobudza aktywność lokalnego środowiska i stymuluje ją na rzecz partnerstwa, rozwoju i promocji wartości, które reprezentują.

Plan Odnowy Miejscowości Grabinek powstał przy współudziale mieszkańców tej wsi, Rady Sołeckiej oraz Urzędu Gminy Ostróda. Wypracowane tu priorytety i zadania są dobrem wspólnym, a ich realizacja leży w interesie współtwórców.

Rozdział I Powiązanie Planu z celami strategicznymi dokumentów dotyczących rozwoju społeczno-gospodarczego Gminy

Plan Odnowy Miejscowości Grabinek został opracowany zgodnie z procedurą zawartą w Rozporządzeniu Ministra Rolnictwa i Rozwoju Wsi opublikowanym w Dz. U. Nr 284, poz. 2846 z 2004 r.

Plan Odnowy Miejscowości Grabinek zgodny jest z następującymi dokumentami strategicznymi Gminy Ostróda:

- **Plan Rozwoju Lokalnego Gminy Ostróda na lata 2004 – 2013** przyjęty Uchwałą Nr XXIII/114/04 Rady Gminy Ostróda z dnia 24 czerwca 2004r.
- **Gminna Strategia Rozwiązywania Problemów Społecznych Gminy Ostróda na lata 2006 - 2015** przyjęty Uchwałą LII/197/06 Rady Gminy Ostróda z dnia 28 lutego 2006r.
- **Program ochrony środowiska,** przyjęty Uchwałą XXXVII/129/04 Rady Gminy Ostróda z dnia 8 listopada 2004r.
- **Plan Gospodarki odpadami,** przyjęty Uchwałą XXXVII/129/04 Rady Gminy Ostróda z dnia 8 listopada 2004r.

Plan jest również zgodny z dokumentami o znaczeniu ponadlokalnym. Są to:

- Program Rozwoju Lokalnego Powiatu Ostródzkiego stanowiący załącznik do Uchwały Nr XXII/139/2004 Rady Powiatu w Ostródzie z dnia 19 lipca 2004 r.
- Strategia Rozwoju Powiatu Ostródzkiego na lata 2001-2015, która stanowi załącznik do Uchwały Nr XXII/156/2000 Rady Powiatu Ostródzkiego
- Strategia Rozwoju Społeczno-Gospodarczego Województwa Warmińsko-Mazurskiego do roku 2020 stanowiąca załącznik do Uchwały Nr XXXIV/474/05 Sejmiku Województwa Warmińsko -Mazurskiego z dnia 31 sierpnia 2005 r.

Rozdział II Analiza zasobów sołectwa

2.1. Historia

Pierwsze ślady pobytu człowieka na terenie gminy Ostróda pochodzą ze schyłku starszej epoki kamienia czyli paleolitu i datować je można na ok. 10.000 lat przed naszą erą. Świadczą o tym zebrane z wydm pod Ostródą narzędzia kamienne, typowe dla ludności świderskiej, nazwanej tak od miejscowości Świdry Wielkie pod Warszawą. W okolicach Grabinka archeolodzy znaleźli brązowe siekierki typu wschodniobałtyjskiego, pochodzące z końca II i początku III okresu epoki brązu, której początki datowane są na rok 1500 p.n.e. Archeolodzy są zgodni, iż w VI i V wieku p.n.e. na teren Prus przybyli Prabałkowie i siłą zajęli te tereny. Na przełomie dwu er zaszły zmiany etniczne i kulturowe. Na Pomorze zaczęły przenikać plemiona germańskie. W V wieku naszej ery na tereny dzisiejszej gminy Ostróda wkroczyły plemiona pruskie. Między II a IV w. n.e. zarejestrowano osady w Lubajnach i Wałdowie oraz cmentarzyska w Wałdowie i Zwierzewie.

W Grabinku istniało grodzisko pochodzące z X-XII wieku. Grodziska zakładano w miejscach z natury obronnych np. nad jeziorami, dodatkowo umacniano je wałami drewniano-ziemnymi i fosami wypełnionymi wodą. W grodach obronnych rezydowali możni, tworzyły się nowe okręgi osadnicze oparte na wspólnocie terytorialnej dającej początek późniejszym układom feudalnym.
W X-XIV wieku na terenie ziem pruskich istniał zwarty etnicznie i kulturowo zespół. Prusowie byli ludem rolniczym, prowadzili gospodarkę dwupolową, a od początku XIII wieku- trójpolową.

Jako własność rycerska Grabinek istnieje źródłowo od roku 1325. W tym roku wymieniony został przy nadaniu 400 włók ziemi dla Grabina, Grabinka, Kiersztanowa, Pacółtowa, Rychnowa i Szyldaka. Także ze źródeł wiadomo, że od roku 1493 we wsi istniał młyn, co świadczyć może o jej samowystarczalności i lokalnej ważności.
Po wojnie 13-letniej i Hołdzie Pruskim w 1525 roku nastąpił napływ ludności polskiej głównie z Mazowsza i Ziemi Chełmińskiej w okolice Ostródy. Dlatego wiele wsi otrzymało nazwy polskie między innymi Napromek, Grabin, **Grabinek,** Lubajny, Lipowo, Pietrzwałd, Wygoda, Stare Jabłonki. Kierowała się tu głównie szlachta wykupując opustoszałe posiadłości rycerskie.

W pierwszej połowie XVII wieku wojna szwedzka objęła Prusy Książęce, szwedzi zajęli między innymi Ostródę i okolice. Wsie uległy znacznemu spustoszeniu, szerzyły się choroby i głód.

W 1920 roku odbył się plebiscyt na Warmii i Mazurach. Niemiecka propaganda przekonała ludność, że są odrębną wspólnotą regionalną różniącą się od Polaków. Wynik plebiscytu był niekorzystny dla Polski. Z powiatu ostródzkiego tylko 3 wsie zostały przyłączone do Polski.

Po wybuchu II wojny światowej gestapo aresztowało w Prusach polskich działaczy, nauczycieli, urzędników, z których wielu zginęło. W 1945 roku po ataku na Prusy Wschodnie Armii Czerwonej, władze niemieckie zarządziły przymusową ewakuację

ludności do Niemiec. Ludność napływowa zaczęła się osiedlać w pierwszej kolejności przy głównych szlakach kolejowych, m.in. wokół Ostródy. Niestety z tego okresu nie ma żadnych danych odnoszących się do Grabinka. Wiadomo tylko, że wieś nie zostało zniszczona podczas wojny.

Tuż po wojnie w budynku z 1855 roku (dwór) założono szkołę rolniczą, która istniała do 1951 roku. Na jej miejsce utworzono szkołę podstawową. Pierwsza kronika szkolna powstała w roku szkolnym 1954/1955. Szkoła istniała do roku 1998, kiedy to zadecydowano o jej zamknięciu ze względu na zbyt małą ilości uczniów.

2.2. Funkcje, jakie pełni wieś

Grabinek jest wsią o silnych tradycjach rolniczych. Na terenie wsi nie istniał PGR, dlatego też rolnictwo indywidualne, szeroko rozumiana przedsiębiorczość i aktywność społeczna to zjawiska tak bardzo dla Grabinka charakterystyczne.
Ważnym wydarzeniem we wsi było wybudowanie w latach 1971/72 przez jej mieszkańców w czynie społecznym świetlicy wiejskiej, która służyć miała rozwijaniu różnego typu działalności kulturalnej i zacieśnianiu więzi społecznych. Prawie natychmiast stała się ona miejscem spotkań, kultywowania tradycji oraz rozwijania zainteresowań dorosłych, a przede wszystkim dzieci i młodzieży.

Grabinek jest wsią wchodzącą w skład sołectwa Grabin, będącego jednym z 34 sołectw znajdujących się na terenie Gminy Wiejskiej Ostróda. Grabinek leży w odległości ok. 10 km od Ostródy na drodze powiatowej nr 26849 w pobliżu drogi krajowej nr 7 relacji Warszawa – Gdańsk.

Tabela nr 1. Wykaz sołectw i sołtysów w Gminie Ostróda

Lp.	Sołectwo	Miejscowości wchodzące w skład sołectwa	Imię i nazwisko Sołtysa
1.	Brzydowo	Brzydowo, Ryńskie	Mirosław Siemianowski
2.	Durąg	Durąg, Pancerzyn	Zdzisław Kugler
3.	Dziadyk	Dziadyk, Kraplewo, Prusowo	Lucyna Łukawska
4.	Gierłoż	Gierłoż, Nowa Gierłoż, Podlesie	Jerzy Skolmowski
5.	Giętlewo	Giętlewo, Janowo	Andrzej Markowski
6.	Glaznoty	Glaznoty	Grażyna Gasikowska
7.	**Grabin**	**Grabin, Grabinek**	**Ludwik Freigin**
8.	Górka	Górka, Wominy	Marek Ronowicz
9.	Idzbark	Idzbark, Młyn Lidzbarski	Zofia Stankiewicz
10.	Kajkowo	Kajkowo, Cibory, Lesiak Ostródzki, Przylądek, Szafranki	Stanisław Milewski
11.	Kątno	Kątno, Szklarnia	Tadeusz Filipek

12.	Klonowo	Klonowo	Zofia Markowska
13.	Lipowiec	Lichtajny, Lipowiec, Wolka Lichtańska	Małgorzata Czerwonka
14.	Lipowo	Bałcyny, Lesiak Lipowski, Lipowo, Marynowo	Piotr Dmochewicz
15.	Lubajny	Lubajny, Nowe Siedlisko	Jan Ilnicki
16.	Międzylesie	Międzylesie, Ruś Mała, Warlity Wielkie	Krystyna Guzal
17.	Morliny	Morliny	Halina Sztramska
18.	Naprom	Naprom	Stanisław Blajda
19.	Ornowo	Ornowo	Bożena Kasprzyk
20.	Ostrowin	Ostrowin	Małgorzata Górecka
21.	Pietrzwałd	Bednarka, Miejska Wola, Nowy Folwark, Pietrzwałd, Ryn, Zajączki	Henryk Malik
22.	Reszki	Ciemniak, Gruda, Reszki	Władysław Wysocki
23.	Rudno	Jankowiec, Pobórze, Rudno, Smykowo	Alicja Wielk
24.	Samborowo	Czyżówka, Samborowo, Samborówko, Zabłocie	Halina Dworak
25.	Smykówko	Smykówko	Barbara Niesyt
26.	Stare Jabłonki	Buńki, Gąski, Jabłonka, Stare Jabłonki, Zawady Małe, Żurejny	Barbara Stabińska
27.	Szyldak	Szyldak, Wyżnice	Marek Szostek
28.	Turznica	Turnica	Grażyna Ostas
29.	Tyrowo	Tyrowo	Roman Ślusarczyk
30.	Wałdowo	Czarny Róg, Czerwona Karczma, Wałdowo	Katarzyna Małgorzata Gąsior
31.	Wirwajdy	Nastajki, Wirwajdy	Dariusz Dworański
32.	Wygoda	Wólka Klonowska, Wygoda	Irena Łodzikowska
33.	Wysoka Wieś	Wysoka Wieś	Michał Podlaszewski
34.	Zwierzewo	Zwierzewo	Antoni Glinicki

Źródło: www.gminaostroda.pl

Funkcje, jakie pełni Grabinek to:

- funkcja mieszkalna (jest to wieś, w której mieszkają ludzie pracujący głównie w okolicznych miejscowościach – Grabin, Ostróda)
- turystyczno – rekreacyjna (we wsi znajdują się dwa gospodarstwa agroturystyczne)
- funkcja rolnicza (na terenie wsi znajduje się 18 gospodarstw rolnych, większość z nich ma wielkość powyżej 20 hektarów)
- funkcja przemysłowa o charakterze nieuciążliwym (na terenie wsi znajduje się jeden sklep spożywczy oraz 8 firm, które prowadzą nieuciążliwą produkcję).

Funkcje Grabinka uwarunkowane są jego położeniem, tradycjami, jak również walorami krajobrazowymi. Bardzo korzystne położenie w pobliżu ważnej trasy E-7, w niewielkiej odległości od miasta powiatowego Ostróda, w otoczeniu wspaniałości przyrody (jezioro Lichtajny, rzeka Grabiczek, piękne krajobrazy) czyni z Grabinka idealne miejsce odpoczynku oraz rekreacji i daje tym samym szansę na rozwój agroturystyki. Z kolei silne tradycje rolnicze zadecydowały o tym, że spora część mieszkańców wsi to rolnicy, którzy nastawieni są na ciągły rozwój i wyspecjalizowaną działalność.

2.3. Charakterystyka mieszkańców

Na dzień **31 grudnia 2006 liczba mieszkańców wsi Grabinek wynosiła 234 osób** (plus 6 osób zameldowanych na pobyt czasowy). Liczby mieszkańców wsi w ciągu ostatnich pięciu lat nie uległa znacznej zmianie. Stan ludności Grabinka na przestrzeni ostatnich lat nieznacznie spadł, ale biorąc pod uwagę województwo warmińsko-mazurskie nie jest to zjawisko szczególnie niepokojące, zważywszy na nieustannie spadającą liczbę urodzeń i rosnącą skalę migracji na terenach wiejskich województwa. Liczba mieszkańców w najbliższych lata może wzrosnąć gdyż niektórzy rolnicy mają w planach sprzedanie części terenów pod budowę nowych domów.

Tabela nr 2. Stan ludności Grabinka w ostatnich 5-ciu latach

ROK	LICZBA OSÓB
GRABINEK	
2002	238
2003	237
2004	234
2005	239
2006	234

Całe sołectwo Grabin na dzień 31 grudnia 2006 liczyło 421 mieszkańców.

Tabela nr 3. Porównanie liczby mieszkańców sołectwa Grabin z innymi sołectwami Gminy Ostróda.

Sołectwo	Brzydowo	Durąg	Dziadyk	Gierłoż	Gietlewo	Glaznoty	Grabin	Górka	Idzbark	Kajkowo	Kątno	Lipowie	Lipowo	Lubajny	Międzylesie	Morliny	Naprom
Liczba mieszkańców	581	424	327	99	87	132	**421**	221	525	1179	147	209	685	921	648	248	148

Sołectwo	Ornowo	Ostrowin	Stare Jabłonki	Reszki	Rudno	Samborowo	Smykówko	Pietrzwałd	Szyldak	Turznica	Tyrowo	Wałdowo	Wirwajdy	Wygoda	Wysoka Wieś	Zwierzewo	Klonowo
Liczba mieszkańców	318	368	753	243	359	1513	471	478	846	340	918	485	338	104	104	406	206

Część osób w wieku produkcyjnym utrzymuje się z działalności rolniczej (we wsi istnieje 18 indywidualnych gospodarstw rolnych, z których większość ma powierzchnię powyżej 20 ha) oraz z pracy w przedsiębiorstwach zlokalizowanych na terenie sołectwa, zaś reszta dojeżdża do pracy poza miejsce zamieszkania. Pozytywnym zjawiskiem jest zakładanie własnych specjalistycznych hodowli przez mieszkańców miejscowości (drobiarstwo, trzoda chlewna, bydło mleczne) oraz inwestowanie w rozwój agroturystyki.

Na terenie Grabinka nie ma przedszkola ani szkoły. Młodsi uczniowie uczęszczają do Szkoły Podstawowej w Szyldaku oraz Gimnazjum w Durągu, gdzie dowożeni są szkolnymi autobusami. Starsza młodzież kontynuuje naukę przede wszystkim w szkołach ponadgimnazjalnych w Ostródzie.

2.4. Poziom organizacji mieszkańców i ich osiągnięcia

Sołtysem Grabinka jest Pan Ludwik Freigin.
Oprócz sołtysa Radę Sołecką tworzą:

- Bogdan Chodań
- Iwona Farasiewicz
- Jan Florczyk
- Zbigniew Hładyszewski
- Mirosław Oporski
- Bogumiła Starkowska

W Grabinku zamieszkuje również przewodniczący Rady Gminy Ostróda – pan Roman Nowakowski.

Mieszkańców miejscowości wyróżnia szeroko rozumiana aktywność społeczna oraz duży udział pracy własnej na rzecz środowiska lokalnego. Wszystkie wątpliwości i problemy rozwiązywane są na zebraniach wiejskich oraz podczas organizowanych spotkań Rady Sołeckiej z radnymi i członkami innych organizacji.

Wysoki poziom zorganizowania oraz poczucia odpowiedzialności za własne otoczenie sprawiły, że mieszkańcy Grabinka poszczycić się mogą kilkoma sukcesami.

Dzięki ich staraniom oraz pracy, jaką włożyli w przedsięwzięcie, w 1985 roku **położony został asfalt na odcinku obecnej drogi powiatowej** biegnącej przez miejscowość. Dzięki temu wieś zyskała na atrakcyjności, stała się bardziej przyjazna dla odwiedzających, ale przede wszystkim wzrósł komfort życia samych mieszkańców, którzy mają nadzieję, że dzięki ich inicjatywie i wysiłkom, także pozostały odcinek drogi zostanie wyremontowany.

Aby utrzymać wieś w dobrym stanie i podnieść jej atrakcyjność, mieszkańcy organizują systematycznie akcje porządkowania i pielęgnowania wsi, a także na co dzień dbają o jej wygląd. Najlepszym dowodem ich zaangażowania i jednocześnie największą nagrodą był fakt, że w roku 2003 Grabinek wygrał **Konkurs „Estetyczna Wieś 2003”** ogłoszony przez wójta Gminy Ostróda.
Zadrzewianie to także element mający na celu podniesienie atrakcyjności wsi i jej okolic. Poprzez wspólne akcje sadzenia drzew mieszkańcy Grabinka nie tylko przyczyniają się do poprawy wyglądu miejsca, w którym żyją, ale co równie istotne, wpływają korzystnie na ekosystem i propagują postawy proekologiczne.

W latach 1954-1998 w Grabinku istniała szkoła podstawowa. Do szkoły uczęszczały dzieci z Grabinka, Lichtajn i Wólki Lichtańskiej. W czasie swojego funkcjonowania szkoła działała bardzo prężnie. Organizowano w niej liczne imprezy szkolne (takie jak Dzień Nauczyciela, andrzejki, Dzień Kobiet, powitanie wiosny, Dzień Dziecka), uczniowie często wyjeżdżali na wycieczki krajoznawcze m.in. do Gdańska, Malborka i Golubia Dobrzynia. Brali również udział w zawodach sportowych, które odbywały się na terenie gminy, odnosili w nich spore sukcesy. Ze szkolnych kronik możemy się dowiedzieć, że w szkole w zależności od ilości dzieci było 7 – 8 oddziałów, w których nauczało pięcioro nauczycieli. Otoczenie budynku (pobliski las, duży ogród przed wejściem do budynku) sprawiały, że uczące się tam dzieci miały bardzo dobre warunki do nauki i zabawy. Nauczyciele, którzy pracowali w tej szkole bardzo ciepło wspominają czasy jej istnienia, w szkole zawsze panowała miła atmosfera, nie było zbyt wielu problemów z uczniami a grono pedagogiczne było bardzo zżyte z sobą. Obecnie w budynku szkoły znajduje się Rodzinny Dom Dziecka oraz mieszkania prywatne. Do 2007 roku budynek był własnością gminy, która sprzedała go lokatorom, którzy mieszkali tu od momentu likwidacji szkoły.

Budynek dawnej szkoły

Mieszkańcy Grabinka najbardziej dumni są jednak z **świetlicy, która została wybudowana w czynie społecznym** w latach 1971/72. Stała się ona bardzo szybko sercem wsi służącym za miejsce spotkań tak dorosłych, jak i dzieci oraz młodzieży. Dzięki jej powstaniu możliwa była organizacja różnego typu imprez (dyskoteki, warsztaty dla dzieci, półkolonie) oraz zrzeszanie się (np. Koło Gospodyń Wiejskich). Aby uatrakcyjnić obchody ważnych dla mieszkańców uroczystości w świetlicy wybudowana została scena oraz zagospodarowany został niewielki aneks kuchenny; zakupione zostały również stoły do gry w tenisa stołowego. W czynie społecznym ogrodzony został teren wokół świetlicy obejmujący miejsce na plac zabaw (obecnie jest tylko jedna stara huśtawka) i boisko do piłki nożnej.
Ponad 30-letni okres użytkowania spowodował, że świetlica straciła na swojej funkcjonalności, a jej stan wskazuje na potrzebę generalnego remontu. **Mieszkańcy podjęli decyzję o jej modernizacji i powiększeniu**, dzięki czemu budynek zyska część socjalną. Stało się to ich zdaniem niezbędne, aby możliwym było kultywowanie dawnych tradycji oraz aby nastąpiło ożywienie życia kulturalnego i społecznego wsi (m.in. reaktywowanie Koła Gospodyń Wiejskich, które zawiesiło działalność w końcu lat 90.; otwarcie klubokawiarni sprzyjającej zacieśnianiu więzi społecznych). Dzięki pieniądzom wygospodarowanym przez Gminę i zaangażowaniu mieszkańców Grabinka niewielka część prac modernizacyjnych została już wykonana (maj-czerwiec 2006 r.). Zostało wybudowane nowe zaplecze kuchenne, łazienki, oraz wymieniona została podłoga na scenie. Kuchnia jest w stanie surowym, łazienki zaś są już oddane do użytku. Budynek został też częściowo ocieplony i otynkowany.
Największe problemy to brak odpowiedniego wyposażenia świetlicy. Brakuje ławek, krzesła są niestabilne i poniszczone. Podłoga i okna powinny być wymienione. Ponowne odmalowanie świetlicy znacznie zwiększyło by jej atrakcyjność. Dużym problemem jest fakt iż, świetlica nie posiada ogrzewania. Konieczne jest zatem stworzenie instalacji grzewczej oraz dokończenie docieplania budynku. Niezbędne jest także nowe wyposażenie kuchni, gdyż obecne jest niewystarczające.

Budynek świetlicy wiejskiej	Wnętrze świetlicy wiejskiej

Obecnie świetlicą opiekują się pani Anna Freigin i pani Joanna Soliwoda. Organizują one zajęcia pozalekcyjne dla dzieci ze wsi. Zajęcia odbywają się dwa, trzy razy w tygodniu przez cały rok. Dzieci mieszkające w Grabinku chętnie korzystają z tych zajęć. W lipcu 2007 roku przez dwa tygodnie odbywały się zajęcia prowadzone przez pedagoga ze szkoły w Szyldaku, na które uczęszczało ponad 30 dzieci z Grabinka i pobliskich wsi. W świetlicy organizowane są również andrzejki, zabawy sylwestrowe, imprezy okolicznościowe oraz spotkania mieszkańców wsi.
W celu uczynienia z świetlicy swoistego „centrum kultury i sportu" zaplanowano w przyszłości również budowę placu zabaw przy świetlicy oraz modernizację boiska, na którym młodzież spędzała będzie wolny czas w sposób bezpieczny i zdrowy. Na zmodernizowanym boisku możliwa będzie organizacja gminnych zawodów sportowych i lokalnych imprez sportowych. Boisko do piłki nożnej jest w dobry stanie technicznym. Posiada dwie metalowe bramki oraz jest ogrodzone, lecz aby mogły się tu odbywać imprezy sportowe potrzebne są ławki dla kibiców. Niezbędne jest także dokładne wyznaczenie boiska do piłki siatkowej oraz profesjonalny montaż słupków do siatki.

Obecne zaplecze kuchenne w świetlicy	Jedyna huśtawka na placu zabaw

Boisko do piłki nożnej	Boisko do piłki siatkowej

Mieszkańcy wsi pragnęli by utworzyć plażę nad jeziorem Lichtajny, które jest jednym z najczystszych jezior w gminie. Pierwsze kroki w tej sprawie zostały już poczynione. Gmina wykupiła od dostęp do jeziora i zrobiono zjazd dla samochodów. Potrzebne jest jeszcze zagospodarowanie plaży, tak aby można było z niej bezpiecznie korzystać. Obecnie istnieje „dzika plaża", która przyciąga wielu amatorów letnich kąpieli nie tylko z Grabinka i Lichtajn ale również z Ostródy. Niestety brak odpowiedniej infrastruktury sprawia, że plaża jest często zaśmiecona. Mieszkańcy chcieli by, aby powstał tu pomost a dno jeziora w części kąpieliskowej było czyste i uporządkowane. Zatem dna basenu należy usunąć pozostałości po roślinności wodnej, a w to miejsce wysypać drobny piasek. Zagospodarowanie nabrzeża polegać powinno na usunięciu porastających brzeg chwastów i wyrównaniu terenu. Dzięki dobrze zagospodarowanej plaży mieszkańcy wsi i okolicznych miejscowości znajdą idealne miejsce do spędzania wolnego czasu jak i szukać będzą coraz to nowych możliwości uzyskania dochodu z turystyki.

2.5. Położenie i wygląd wsi

Wieś Grabinek położona jest w Gminie Wiejskiej Ostróda, w powiecie ostródzkim, w województwie warmińsko-mazurskim. Łącznie z Grabinem zajmuje powierzchnię 11,09 km^2, co stanowi 2,76% powierzchni całej Gminy. Bezpośrednio przez wieś przebiega droga powiatowa nr 26849, zaś w niedalekiej odległości znajduje się droga krajowa nr 7.

Rysunek nr 1. Lokalizacja wsi Grabinek

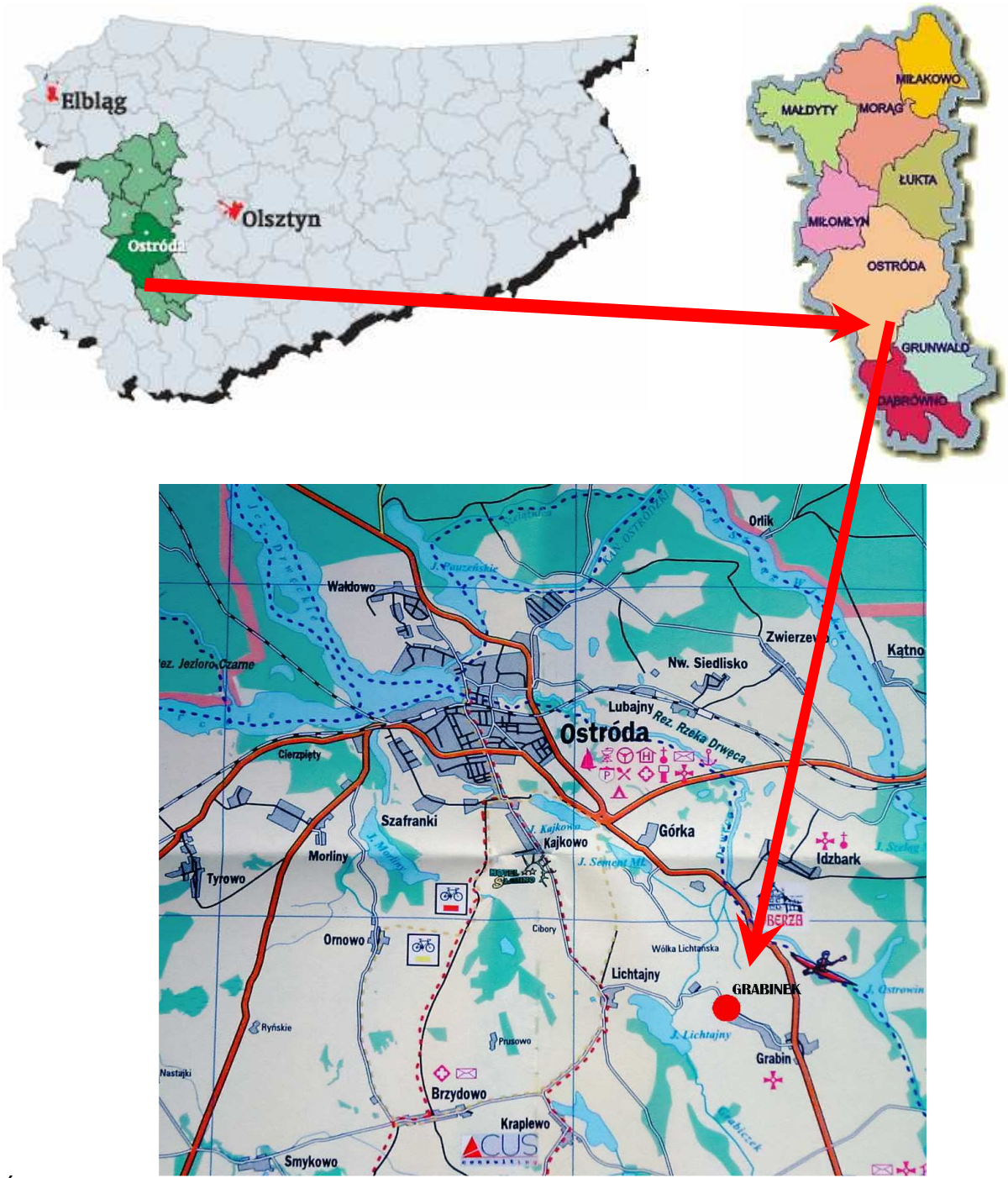

Źródło: Gmina Ostróda. Informator inwestycyjno-promocyjny oraz www.powiat.ostroda.pl

Wieś charakteryzuje się zabudową jednorodzinna, zagrodową. Znajdują się na jej terenie 54 domostwa w zabudowie zwartej zlokalizowane po obu stronach drogi. Droga jest w części pokryta asfaltem, nie posiada chodnika.

W Grabinku nie ma stacji PKP, nie ma też we wsi przystanku PKS. Aby dostać się do innych miejscowości mieszkańcy Grabinka muszą najpierw udać się do znajdującego się mniej więcej w odległości 1 km Grabina, z którego kursują autobusy PKS różnych relacji. Połączeń nie jest wiele, jednak mieszkańcy mają nadzieję, że wraz z rozwojem wsi, powiązania komunikacyjne zostaną bardziej dostosowane do ich potrzeb. Dwa najbardziej popularne kierunki to miasto powiatowe Ostróda znajdująca się w odległości 10 km od Grabinka i Olsztynek oddalony o 23 km od wsi.

Tabela nr 4. Kursy autobusów PKS relacji Grabin – Olsztynek (Stan na dzień 20.08.2007 r.)

Kierunek	Przez	Godziny odjazdów
Dąbrówno	Grunwald	13:17 F
Dąbrówno	Pacółtowo, Stębark, Grunwald	16:06 FM, 20:11 F
Dąbrówno	Stębark	17:01 UM, 18:36 F, 20:11 CU
Drwęck	Ostrowin, Olsztynek, Ryn. ul. Starom	13:42 F
Działdowo, D.A.	Grunwald, Dąbrówno	10:16 U
Działdowo, D.A.	Stębark, Dąbrówno	07:06 U, 12:06 F
Lubawa, Rynek	Frygnowo	15:01 S
Mława D.A.	Grunwald, Dąbrówno, Działdowo D.A.	13:36 U
Olsztynek, D.A.	Grunwald, Olsztynek Ryn. ul. Starom	12:46 U
Olsztynek, D.K. ul. Kolejowa 8	Grunwald	11:16 F, 15:46 U
Olsztynek, D.K. ul. Kolejowa 8	Ostrowin	15:42 F, 15:42 +U
Olsztynek, Ryn. ul. Starom	Grunwald	10:26 Fe, 13:46 Fe
Olsztynek, Ryn. ul. Starom	Ostrowin	07:12 F
Olsztynek, Ryn. ul. Starom	Rychnowo	06:42 S
Ostrowin		06:47 S, 06:47 FH, 09:17 F, 15:47 6U
Pacółtowo	Gierzwałd	06:41 S

Oznaczenie kursów:
+ - kursuje w niedziele i święta
6 - kursuje w soboty
C - kursuje w soboty, niedziele i święta
e - nie kursuje w okresie wakacji letnich
F - kursuje w dni robocze od poniedziałku do piątku
H - kursuje w okresie wakacji i ferii szkolnych
M - pierwszeństwo przejazdu dla posiadaczy biletów miesięcznych
S - kursuje w dni nauki szkolnej
U - nie kursuje: w 1 – Dzień Bożego narodzenia i 1 – Dzień Wielkanocy i Nowy Rok

Źródło: www.pks.olsztyn.pl

Tabela nr 5. Kursy autobusów PKS relacji Grabin – Ostróda (Stan na dzień 20.08.2007 r.)

Kierunek	Godziny odjazdów
Ostróda dworzec autobusowy	06:09 6U, 06:09 FM, 06:24 F, 07:12 S, 07:13 FH, 07:17 S,
	07:19 +U, 07:19 FH, 07:31 S, 07:40 S, 08:40 F, 09:10 Fe, 09:38 F,
	10:02 F, 10:17 U, 11:15 U, 12:26 Fe, 13:19 U, 15:19 U, 15:56 F,
	16:08 6U, 16:12 F, 17:27 U, 17:39 +U, 17:44 u

Oznaczenie kursów:
+ - kursuje w niedziele i święta
6 - kursuje w soboty
e - nie kursuje w okresie wakacji letnich
F - kursuje w dni robocze od poniedziałku do piątku
H - kursuje w okresie wakacji i ferii szkolnych
M - pierwszeństwo przejazdu dla posiadaczy biletów miesięcznych
S - kursuje w dni nauki szkolnej
U - nie kursuje: w 1 – Dzień Bożego narodzenia i 1 – Dzień Wielkanocy i Nowy Rok

Źródło: www.pks.olsztyn.pl

2.6. Stan otoczenia środowiska naturalnego

WARUNKI KLIMATYCZNE

Klimat Grabinka jak i pozostałej części gminy kształtowany jest przez przemieszczające się fronty atmosferyczne, powodujące częste zmiany pogody. Średnia roczna temperatura wynosi około 6˚C, pokrywa śnieżna zalega do 120 dni sezon wegetacyjny jest krótszy niż 160 dni. Najwięcej (40%) opadów jest w lecie, stosunkowo dużo, bo 600-700 mm/rok. Występują wahania okresu wegetacyjnego, przesunięcie pór roku, szybkie zmiany pogody. Przymrozki jesienne są wczesne (nawet od połowy września) ale jesień jest pogodna i długa (nawet do połowy grudnia). Dni bezwietrznych jest średnio 5 w roku, a wiatry są silne i występują z dużą częstotliwością. Trudne warunki klimatyczne niekorzystnie wpływają na działalność rolniczą.

ŚWIAT ZWIERZĄT

Grabinek nie jest bezpośrednio otoczony lasami, co sprawia, że nie ma tu zbyt wielu gatunków dzikich zwierząt. Tereny bezleśne zamieszkują tu zające pospolite. Licznie reprezentowane są ptaki: bocian biały, dzięcioł zielony oraz ptactwo wodne m.in. kaczki, które występują nad rzeką Grabiczek.

ŚWIAT ROŚLINNY

Szata roślinna okolic Grabinka nie jest bogata. Wiąże się to z tym, że wieś otoczona jest głównie przez pola uprawne i łąki. Ważną rolę w systemie ekologicznym

Grabinka, spełnia roślinność nieleśna, czyli zieleń śródpolna, zieleń przyzagrodowa oraz przydrożna. W otwartym krajobrazie rolniczej miejscowości pełni ona nie tylko funkcję krajobrazowo – estetyczną, ale także ekologiczną, korzystanie wpływają na mikroklimat oraz walory użytkowe środowiska rolniczego.
Zadrzewienia śródpolne, szczególnie o charakterze pasowym i przydrożnym pełnią rolę migracyjnych korytarzy środowiskowych, urozmaicając krajobraz wokół miejscowości oraz spełniają na obszarach użytkowych rolniczo funkcję zabezpieczającą przed procesami erozyjnymi i stepowwieniem.
W zadrzewieniach przeważają takie gatunki drzew jak jarzębina, topole, wierzby, lipy, kasztanowce.

FORMY OCHRONY PRZYRODY

Gmina Ostróda, na terenie której leży wieś Grabinek, jest gminą typowo turystyczno-rolniczą obejmującą powierzchnię 401,64 km^2. Jest to obszar o dużych walorach krajobrazowych, turystycznych i rekreacyjnych. Lasy stanowią 30,4% powierzchni gminy. W północnej i wschodniej części gminy znajduje się największy i najstarszy kompleks leśny – Puszcza Taborska. Południową cześć gminy stanowi Park Krajobrazowy Wzgórz Dylewskich, gdzie znajduje się najwyższe na Mazurach wzniesienie – Góra Dylewska (312 m n.p.m.). Park powstał w 1994 r. w celu ochrony bardzo urozmaiconej rzeźby, unikatowych walorów krajobrazowo-widokowych, bogatej ilościowo i zróżnicowanej gatunkowo flory i fauny i dużych wartości historyczno-kulturowych terenu. Zajmuje obszar 74,84 km².

Poza tym na obszarze Gminy znajdują się 4 rezerwaty przyrody:

- rezerwat „Rzeka Drwęca" – został utworzony na całej rzece w celu ochrony środowiska wodnego i bytujących w nim ryb (pstrąga, troci i certy),
- rezerwat „Jezioro Francuskie" położony na wysokości prawie 250 m n.p.m., jezioro otoczone jest torfowiskami i piękną ponad 120-letnią buczyną pomorską,
- rezerwat „Jezioro Czarne" – utworzony został dla ochrony poryblina jeziornego i szeregu innych rzadkich roślin.
- rezerwat „Dylewo", obejmujący znaczny kompleks ponad 100-letniej buczyny pomorskiej.

Atrakcje przyrodnicze okolic Grabinka to przede wszystkim rzeka Grabiczek oraz jedno z 24 jezior znajdujących się na obszarze Gminy - jezioro Lichtajny.

Grabiczek, którego długość wynosi 25 km, jest lewym dopływem rzeki Drwęcy wchodzącym w skład rezerwatu „Rzeka Drwęca". Grabiczek zasilany jest przez rzeczkę o nazwie Dylewka. Ogólnie stan rzeki zaliczono do III klasy czystości (wg badań WIOŚ w 1999 r.) Przepływa przez jeziora Durąg i Lichtajny.

Jezioro Lichtajny o powierzchni 52,85 ha, przez które przepływa rzeka Grabiczek, leżące na zachód od Grabinka wtapia się malowniczo w krajobraz podnosząc jego walory estetyczne. Obszar wokół wsi, obejmujący rzekę Grabiczek i jezioro Lichtajny, stanowiący schronienie dla wielu gatunków zwierząt, należy do Obszaru Chronionego Krajobrazu Doliny Dolnej Drwęcy. Świadczy to o jego ważności dla ekosystemu i jednocześnie gwarantuje, że ciężki przemysł nie doprowadzi do jego degradacji.

Jezioro Lichtajny

Z innych atrakcji przyrodniczych warto wymienić dwa pomniki przyrody znajdujące się na terenie sołectwa, do którego przynależy Grabinek. Dwie lipy o obwodzie 520 i 720 cm i wysokości 24 m rosnące w parku przypałacowym w Grabinie robią wrażenie na turystach swoją monumentalnością i wiekowością.

2.7. Działalność rolnicza i hodowla zwierząt

Gmina Ostróda ma charakter rolniczy. Według danych Powszechnego Spisu Rolnego na terenie Gminy znajdowało się 1293 gospodarstw rolnych użytkujących 24539 ha, z czego 61,1% stanowiły gospodarstwa indywidualne. Grunty rolne zajmowały 67,7%, łąki 9,2%, pastwiska 11,4%, sady 0,4%, lasy 3,1%, zaś pozostałe grunty i nieużytki 8,2% gruntów w gospodarstwach rolnych.

ROLNICTWO

We wsi Grabinek również rolnictwo odgrywa ważną rolę. Na 54 domy we wsi 18 to gospodarstwa rolne, wśród których przeważają te o powierzchni większej niż 20 ha.

Większość osób związanych z rolnictwem zajmuje się uprawą zbóż i innych roślin uprawnych, jednak także hodowla zwierząt jest istotną częścią działalności rolniczej.
We wsi znajdują się następujące hodowle:

- drobiu mięsnego (1),
- trzody chlewnej (także stada zarodowe) (3),
- bydła mlecznego (2),
- kur niosek (1),
- hodowle mieszane (8).

W Grabinku prowadzona jest także hodowla karpia i karasia.
Rolnicy na polach uprawiają przede wszystkim ziemniaki, rzepak oraz 4 podstawowe typy zbóż tj. pszenica, żyto, pszenżyto i jęczmień.

Pola uprawne w Grabinku

Rolnicy potrafią wykorzystać możliwości, jakie dało im przystąpienie Polski do Unii Europejskiej. Dbają o dotrzymywanie terminów i dzięki temu otrzymują dopłaty bezpośrednie do produkcji rolnej.

GLEBY

Teren gminy, ze względu na gleby, podzielić można na dwie części, centralną, położoną w południowej części gminy, o warunkach niekorzystnych dla rolnictwa oraz pozostałą obejmującą resztę obszaru gminy o korzystniejszych warunkach. W południowej części gminy przeważają zdecydowanie gleby brunatne wyługowano o dużej kamienistości, zaliczające się w około 75 % do kompleksów żytnich. Rzeźba terenu jest wysoko falista i wysokopagórkowata, a w części południowej gminy wzgórzowa z bardzo dużymi deniwelacjami. Z tego powodu na całym terenie występuje znaczna erozja gleb. Poziom orno - próchniczy jest średnio wykształcony o miąższości około 20 - 25 cm i słabej zawartości próchnicy oraz silnym zakwaszeniem.
W części południowej występują niekorzystne warunki klimatyczne. Użytki zielone stanowią niecałe 10 % powierzchni użytków rolnych i są średniej i niskiej jakości. Warunki przyrodnicze są tu zdecydowanie niekorzystne dla produkcji rolnej.
W pozostałej części gminy, warunki są znaczne korzystniejsze dla produkcji rolnej. Także udział użytków zielonych w stosunku do ogólnej powierzchni użytków rolnych jest znacznie wyższy, co powoduje, że dla całego terenu gminy wynosi on około 15 %.
W produkcji roślinnej przeważają zboża i okopowe, w tym głównie żyto i ziemniaki, szczególnie w południowej części gminy. Rzepak i buraki cukrowe uprawia się sporadycznie. W centralnej części Wzgórz Dylewskich uprawia się głównie owies i grykę oraz ziemniaki. Wydajność czterech podstawowych zbóż na terenie całej gminy jest niska, a w części południowej bardzo niska. W gospodarstwach rolnych należących do mieszkańców Grabinka uprawia się głównie ziemniaki, rzepak, pszenicę, żyto, pszenżyto i jęczmień. Ziemia na polach jest różnej klasy od IIIa do V.

LEŚNICTWO

Wieś Grabinek nie jest otoczona lasami. Jednak w jej okolicach znajdują się niewielki skupiska leśne, którymi zarządza Nadleśnictwo Olsztynek. Nadleśnictwo podzielone jest na dwa obręby: Grunwald z buczyną pomorską i Olsztynek ze świeżym borem sosnowym. Lesistość w zasięgu terytorialnym nadleśnictwa wynosi 25% (przy lesistości województwa 31% i kraju 28%).

2.8. Przedsiębiorczość

Na terenie Grabinka zlokalizowany jest jeden sklep spożywczo-przemysłowy, którego właścicielem jest mieszkaniec wsi. Kupić w nim można niezbędne na co dzień produkty, dzięki czemu częste wyjazdy do pobliskich miejscowości nie są koniecznością. Brak pubu, czy kawiarni zrekompensować ma klubokawiarnia, jaka powstanie w świetlicy wiejskiej po jej modernizacji.

Sklep spożywczy w Grabinku

Ze względu na walory przyrodnicze, a także upatrywanie w turystyce szans rozwoju wsi, na terenie sołectwa Grabin zlokalizowane są zakłady przemysłowe wyłącznie o małej uciążliwości dla środowiska. Główne to:

- Zakład Produkcyjny Plastmal,
- Zakład Produkcyjno-Handlowo-Usługowy DREWDOM Jan Piotr Rybiński,
- Artykuły Produkcji Rolnej "Halwit" Halina Malinowska-Zając,
- Mechanika Pojazdowa, Holowanie i Parking R. Trafny.

Ogółem w ewidencji działalności gospodarczej zarejestrowanych jest 8 firm z terenu Grabinka, z których 3 zajmuje się handlem a 5 usługami.

Wieś, mimo iż ma pełnić funkcję turystyczną, dopiero zaczyna odkrywać przed turystami swoje uroki i tworzyć bazę noclegową. Jeden z mieszkańców miejscowości planuje otworzyć działalność agroturystyczną na wysokim poziomie z wypożyczalnią sprzętu sportowego, miejscem na rekreację i wieczorne biesiady.

2.9. Kultywowanie tradycji

Zabytki występujące na terenie gminy mają głównie znaczenie lokalne są jednak świadectwem działalności człowieka na przestrzeni wieków.
Z materiałów uzyskanych od Wojewódzkiego Konserwatora Zabytków wynika, że liczba zabytków prawnie chronionych na terenie gminy wynosi 37 w tym 15 obiektów, 5 cmentarzy, 9 parków i 8 stanowisk archeologicznych. Miejscowości, których zabytki są wpisane do rejestru: Bałcyny, Durąg, Dziadyk, Glaznoty, Grabin, Kajkowo, Kątno, Kraplewo, Lichtajny, Lipowiec, Morliny, Omowo, Ostrowin, Pancerzyn, Pietrzwałd, Reszki, Smykowo, Smykówko, Szyldak, Wirwajdy, Wyżnice, Zajączki, Zawady Małe. Zabytki postulowane do wpisania do rejestru zabytków przez Wojewódzkiego Konserwatora Zabytków przekraczają liczbę 1100 (są to obiekty, parki, cmentarze, stanowiska archeologiczne).
Na terenie gminy znajduje się zabytek techniki i inżynierii wodnej o randze międzynarodowej - Kanał Ostródzko – Elbląski.

Na terenie sołectwa znajdują się dwa obiekty zabytkowe. W Grabinie podziwiać można Pałac z parkiem z 1879, późnoklasycystyczny, piętrowy, z pseudoryzalitem i gankiem, zwieńczony attyką, należący obecnie do ANR. Z kolei w Grabinku znajduje się dwór klasycystyczny z drugiej połowy XIX w. (1855 r.), zaadaptowany na potrzeby rodzinnego domu dziecka.

Pałac w Grabinie – obecnie siedziba ANR

Dwór w Grabinku

O ciekawej przeszłości wsi i jej okolic świadczą również interesujące miejsca o historycznej wartości. Na lewym brzegu Grabiczka, na północ od Grabinka znajduje się pagórek będący pozostałością po staropruskim miejscu obronnym, zwany „szwedzkim szańcem". Wyobraźnie miejscowej ludności oraz turystów pobudzają przedmioty pochodzące z epoki brązu w postaci siekierek typu wschodniobałtyckiego znalezione w Grabinku, jak również pozostałości grodziska słowiańskiego z X-XII w.

Mieszkańcy wsi Grabinek tworzą stosunkowo niewielką społeczność. Zależy im na podtrzymywaniu tradycji, które stanowią ich dziedzictwo i nadają tożsamość, jak również jednoczą i pozwalają na zacieśnianie więzów wewnątrz wspólnoty. W tym kontekście wszelkie imprezy, akcje, festyny czy spotkania osób różnych grup wiekowych (przede wszystkim jednak młodzieży) nabierają innego wymiaru – obok funkcji rozrywkowej spełniają również ważną funkcję społeczną i kulturową. Nobilitującym dla wsi jest fakt, że w roku 2006 zorganizowano tu Dożynki Gminne.

Świetlica wiejska w Grabinku, będąc namacalnym dowodem zjednoczenia mieszkańców dla dobra wspólnego, od samego powstania stała się centrum życia wsi. W świetlicy odbywały się spotkania Koła Gospodyń Wiejskich, organizowane były obchody Dnia Kobiet, ostatki, dożynki wiejskie. Specjalnie dla młodzieży organizowane były dyskoteki, warsztaty plastyczne, jak również półkolonie dla młodszych dzieci. Aby rozwinąć działalność kulturalną i poprawić funkcjonalność świetlicy podjęto decyzję o dobudowaniu do istniejącego budynku świetlicy części socjalnej zawierającej węzły sanitarne, szatnię oraz pomieszczenia magazynów na sprzęt i wyposażenie świetlicy. Pomino trwającego remontu świetlica dalej funkcjonuje. Odbywają się tu zajęcia pozalekcyjne dla dzieci. Dorośli organizują w świetlicy zabawy andrzejkowe i sylwestrowe. Młodzież urządza dyskoteki oraz imprezy urodzinowe.

2.10. Oświata i edukacja

W Grabinku istniała do 1998 roku szkoła, miesiła się w dworku, który został zaadaptowany na potrzeby rodzinnego domu dziecka.

Na terenie gminy Ostróda funkcjonuje dziesięć szkół podstawowych:

- Szkoła Podstawowa w Szyldaku – tu uczęszczają dzieci z Grabinka

oraz

- szkoły podstawowe w Brzydowie, Samborowie, Pietrzwałdzie, Idzbarku, Lipowie, Zwierzewie, Wygodzie, Starych Jabłonkach, Tyrowie.

Po ukończeniu szkoły podstawowej tutejsi uczniowie kontynuują naukę w Gimnazjum w Durągu lub w Gimnazjum w Ostródzie. Oprócz tych dwóch placówek gmina posiada jeszcze dwa gimnazja w Samborowie i Lipowie.

Starsza młodzież, po ukończeniu gimnazjum kontynuuje naukę w szkołach ostródzkich i olsztyńskich (czynnik decydujący o wyborze stanowi dostępność komunikacyjna).

W Grabinku istnieje rodzinny dom dziecka prowadzony przez państwa Wiśniewskich.

2.11. Ochrona zdrowia

W Grabinku nie znajduje się ośrodek zdrowia, ani gabinet lekarski. Mieszkańcy Grabinka korzystają z ośrodka zdrowia w Ostródzie, tam też znajduje się najbliższa apteka.

2.12. Bezpieczeństwo publiczne

Ostróda to najbliższa siedziba służb porządkowych. Tu znajduje się Komenda Powiatowa Policji, tu też urzęduje dzielnicowy gminny sierżant **Tomasz Grodzicki** nadzorujący rejon miejscowości: Buńki, Czarny Róg, Czerwona Karczma, Gąski, Grabin, **Grabinek**, Górka, Idzbark, Jabłonka, Kątno, Lipowiec, Lubajny, Mała Ruś, Międzylesie, Młyn Idzbarski, Nowe Siedlisko, Szklarnia, Stare Jabłonki, Warlity Wielkie, Worniny, Wólka Lichtańska, Zawady Małe, Zwierzewo i Żurejny.

Na terenie Gminy jest 16 oddziałów Ochotniczej Straży Pożarnej, z czego najbliższy znajduje się w Szyldaku. W Ostródzie siedzibę ma Komenda Powiatowa Państwowej Straży Pożarnej.

2.13. Infrastruktura techniczna

DROGI

Wieś Grabinek zlokalizowana jest po obu stronach drogi powiatowej nr 26849 o długości 4,254 km, biegnącej z Grabina do Lichtajn. Droga jest utwardzona w stanie dobrym. Zarządcą drogi jest Zarząd Dróg Powiatowych w Ostródzie. Grabinek leży w bardzo blisko drogi krajowej nr 7 relacji Gdańsk – Warszawa.

KANALIZACJA

W Grabinku nie ma sieci kanalizacji sanitarnej, jednak budowa sieci kanalizacyjnej zaplanowana jest na lata 2007-2013. Obecnie przy domostwach znajdują się zbiorniki bezodpływowe.

WODOCIĄG

Wieś jest zwodociągowana w 98%. Ujęcie wodne znajduje się w Grabinie, a wodociąg zbiorowy obsługuje teren Grabina, Grabinka i Lipowca.

GOSPODARKA GAZOWA

We wsi Grabinek brak gazyfikacji. Wyposażenie wsi w sieć gazyfikacyjną to zadanie zaplanowane na lata 2007-2013. Mieszkańcy korzystają obecnie z butli gazowych.

GOSPODARKA ODPADAMI

Odpady z terenu Grabinka wywożone są przez Przedsiębiorstwo Usług Komunalnych w Ostródzie na podstawie indywidualnych umów z mieszkańcami. We wsi prowadzona jest selektywna zbiórka odpadów.

Pojemniki na selektywną zbiórkę odpadów

TELEFON/INTERNET

Wszyscy mieszkańcy Grabinka mają możliwość podłączenia się do sieci telekomunikacyjnej. Z możliwości tej skorzystało 68% gospodarstw.
Korzystanie z Internetu możliwe jest jedynie za pomocą modemu.

2.14. Szlaki turystyczne

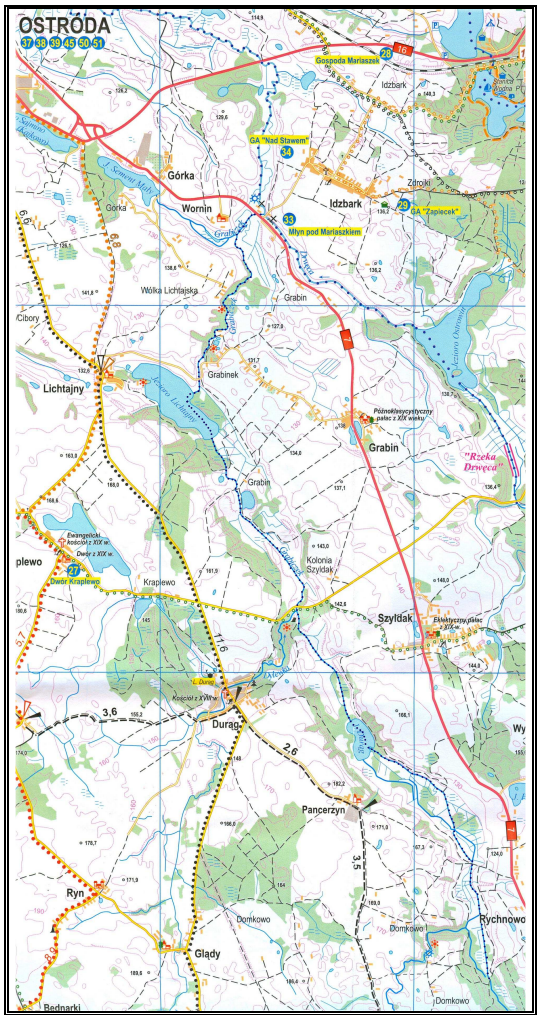

Rysunek nr 2. Szlak kajakowy rzeką Grabiczek

Rzeka Grabiczek stanowi odrębny, bardzo ciekawy szlak kajakowy. Malowniczy, momentami uciążliwy 10-kilometrowy odcinek jest atrakcyjnym urozmaiceniem spływów w okolicach Ostródy. Początek szlaku jest koło mostu na drodze lokalnej Domkowo - Gierzwałd. Trasę spływu można pokonać, w zależności od umiejętności płynących, w 4–7 godz. Trudne odcinki sąsiadują z łatwymi, dwa jeziora (Durąg i Lichtajny) pozwalają na chwile odpoczynku, a kamienisty przełom pod koniec spływu dostarcza dreszczyku emocji.

Spływ rzeką Grabiczek stanowi etap, od którego można zacząć kajakową wędrówkę szlakiem Drwęcy, której łączna długość wynosi 211 km.

Źródło: Mapa Mazury Zachodnie część południowa. Szlaki piesze i rowerowe.

Tabela nr 4. Zestawienie tabelaryczne zasobów miejscowości Grabinek

Rodzaj zasobu	BRAK	Jest o znaczeniu małym	Jest o znaczeniu średnim	Jest o znaczeniu dużym
Środowisko przyrodnicze				
1. Walory krajobrazu.			X	
2. Walory klimatu (mikroklimat, wiatr, nasłonecznienie).			X	
3. Walory szaty roślinnej (np. runo leśne).			X	
4. Cenne przyrodniczo obszary lub obiekty.			X	
5. Świat zwierzęcy (ostoje, siedliska).			X	
6. Osobliwości przyrodnicze.			X	
7. Wody powierzchniowe (cieki, rzeki, stawy).			X	
8. Podłoże, warunki hydrogeologiczne.			X	
9. Gleby, kopaliny		X		
Środowisko kulturowe				
1. Walory architektury wiejskiej i osobliwości kulturowe.			X	
2. Walory zagospodarowania przestrzennego.			X	
3. Zabytki.		X		
4. Zespoły artystyczne.			X	
Dziedzictwo religijne i historyczne				
1. Miejsce, osoby i przedmioty kultu.		X		
2. Święta, odpusty, pielgrzymki.			X	
3. Tradycje, obrzędy gwara.			X	
4. Legendy, podania i fakty historyczne.			X	
5. Ważne postacie historyczne.	X			
6. Specyficzne nazwy.	X			
Obiekty i tereny				
1. Działki pod zabudowę mieszkalną			X	
2. Działki pod domy letniskowe.			X	
3. Działki pod zakłady usługowe i przemysł.			X	
4. Pustostany mieszkaniowe, magazynowe i po przemysłowe.		X		
5. Tradycyjne obiekty gospodarskie wsi (kuźnie, młyny).			X	
6. Place i miejsca publicznych spotkań.			X	
7. Miejsca sportu i rekreacji.			X	
Gospodarka, rolnictwo				
1. Specyficzne produkty (hodowle, uprawy polowe).			X	
2. Znane firmy produkcyjne i zakłady usługowe.		X		
3. Możliwe do wykorzystania odpady				

poprodukcyjne.	**X**			
Sąsiedzi i przyjezdni 1. Korzystne, atrakcyjne sąsiedztwo (duże miasto, arteria komunikacyjna, atrakcja turystyczna). 2. Ruch tranzytowy. 3. Przyjezdni stali i sezonowi.			 **X** **X**	**X**
Instytucja 1. Placówki opieki społecznej. 2. Placówki oświatowe. 3. Dom Kultury (świetlica). 4. Poczta. 5. Bank.	 **X** **X** **X** **X**		 **X**	
Ludzie, organizacje społeczne 1. OSP. 2. Koło Gospodyń Wiejskich.	 **X** **X**			

Rozdział III Analiza SWOT

Mocne strony wsi	Słabe strony wsi
1. Atrakcyjne środowisko naturalne oraz walory przyrodniczo - krajobrazowe. 2. Aktywna społeczność lokalna. 3. Dobre gleby sprzyjające rozwojowi rolnictwa. 4. Rezerwy terenowe pod rozwój działalności gospodarczej oraz agroturystycznej.	1. Bezrobocie strukturalne. 2. Brak kanalizacji i gazyfikacji. 3. Brak odpowiedniego zaplecza dla prowadzenia działalności rekreacyjno - sportowej oraz kulturalnej. 4. Brak bezpiecznego miejsca do zabaw dla dzieci.
Szanse	**Zagrożenia**
1. Możliwość uzyskania środków finansowych z Unii Europejskiej. 2. Promocja wsi przez mieszkańców. 3. Wykorzystanie dobrego stanu środowiska naturalnego do rozwoju turystyki i agroturystyki. 4. Mobilność mieszkańców do zdobycia dodatkowych kwalifikacji, które mogą się przyczynić do rozwoju mikroprzedsiębiorstw.	1. Trudności ekonomiczne większości rodzin. 2. Utrzymujące się bezrobocie. 3. Migracja ludzi młodych do miast.

Rozdział IV Wizja rozwoju wsi

Co ma ją wyróżniać?	Ładny i nowoczesny wygląd, estetyka, ekologia, możliwość zatrudnienia i czynnego odpoczynku, aktywni mieszkańcy;
Jakie ma pełnić funkcje?	Mieszkaniowe, agroturystyczne, rekreacyjno - sportowe, kulturalne, rolnicze;
Kim mają być mieszkańcy?	Wykształceni, aktywni, dbający o wieś, przedsiębiorczy, w pełni identyfikujący się ze wsią;
Co ma dać utrzymanie?	Praca w indywidualnych gospodarstwach rolnych, mikroprzedsiębiorstwa, turystyka;
W jaki sposób ma być zorganizowana wieś i mieszkańcy?	Aktywny udział w organizacjach pozarządowych, solidarność, Rada Sołecka;
W jaki sposób maja być rozwiązywane problemy?	Dyskusje, rozmowy, rozwiązywanie problemów na zebraniach wiejskich, współpraca z UG;
Jak ma wyglądać nasza wieś?	Czysta, estetyczna, nowoczesna, bogata, skanalizowana, zgazyfikowana, wyróżniająca się wśród innych miejscowości, drogi w dobrym stanie;
Jakie obyczaje i tradycje maja być u nas pielęgnowane i rozwijane?	Ludowe, sportowe, Dzień Dziecka, Dzień Kobiet, Ostatki, Opłatek, ogniska wiejskie;
Jak mają wyglądać mieszkania i obejścia?	Estetyczne, czyste, funkcjonalne, stanowiące jedną całość architektoniczną, atrakcyjne;
Jaki ma być stan otoczenia i środowiska?	Ekologiczny, atrakcyjny, naturalny, przyjazny człowiekowi;
Jakie ma być rolnictwo?	Dobrze rozwinięte, jednokierunkowe, w pełni zmechanizowane, nieuciążliwe dla środowiska;
Jakie mają być powiązania komunikacyjne?	PKS, wygodne, dostosowane do potrzeb mieszkańców;
Co zaproponujemy dzieciom i młodzieży?	Aktywny udział w życiu kulturalno - sportowym, korzystanie ze świetlicy oraz rozbudowanego boiska, powszechny dostęp do Internetu.

Rozdział V Zestawienie priorytetów, celów programu

Priorytet I. Modernizacja i rozwój infrastruktury kulturalnej i infrastruktury rekreacyjno-sportowej

Cele:

- zaspokojenie potrzeb społecznych i kulturalnych mieszkańców,
- integracja społeczności wiejskiej,
- podniesienie standardu życia mieszkańców wsi, poprawa atrakcyjności zamieszkania,
- kultywowanie i odnawianie dawnych zwyczajów i tradycji,
- poprawa wyglądu wsi,
- podniesienie atrakcyjności turystycznej wsi.

Zadania:

1.1. Rozbudowa zaplecza świetlicy w Grabinku
1.2. Utworzenie placu zabaw dla dzieci
1.3. Modernizacja boiska sportowego
1.4. Zagospodarowanie plaży nad jeziorem Lichtajny

Priorytet II. Modernizacja i rozwój infrastruktury komunalnej

Cele:

- podniesienie standardu życia i pracy na wsi,
- wzrost atrakcyjności mieszkaniowej, turystycznej i inwestycyjnej wsi,
- poprawa funkcjonalności miejscowości,
- poprawa stanu środowiska naturalnego,
- zwiększenie bezpieczeństwa na drodze, szczególnie w odniesieniu do dzieci i młodzieży.

Zadania:

2.1. Postawienie wiaty przystankowej przy świetlicy wiejskiej
2.2. Gazyfikacja
2.3. Budowa sieci kanalizacji sanitarnej
2.4. Poprawa estetyki wsi (indywidualne możliwości mieszkańców)

Priorytet III. Wykorzystanie korzystnych warunków rolniczych w celu promocji wsi

Cele:

- zwiększenie dochodów mieszkańców, a tym samym ich standardu życia,
- budzenie ducha przedsiębiorczości,
- poszerzenie funkcji wsi.

Zadania:

3.1. Tworzenie gospodarstw agroturystycznych (indywidualne możliwości mieszkańców)

Karty zadań ujętych w planie rozwoju

Zadanie: 1.1. Rozbudowa zaplecza świetlicy w Grabinku

1. Opis stanu istniejącego

Obecnie w Grabinku istnieje świetlica, która została wybudowana w czynie społecznym w latach 1971-2. Stała się ona bardzo szybko sercem wsi służącym za miejsce spotkań tak dorosłych, jak i dzieci oraz młodzieży. Dzięki jej powstaniu możliwa była organizacja różnego typu imprez (dyskoteki, warsztaty dla dzieci, półkolonie) oraz zrzeszanie się (np. Koło Gospodyń Wiejskich). Aby uatrakcyjnić obchody ważnych dla mieszkańców uroczystości w świetlicy wybudowana została scena oraz zagospodarowany został niewielki aneks kuchenny; zakupione zostały również stoły do gry w tenisa stołowego. W czynie społecznym ogrodzony został teren wokół świetlicy obejmujący miejsce przeznaczone na budowę placu zabaw i boiska do piłki nożnej. Ponad 30-letni okres użytkowania spowodował, że świetlica straciła na swojej funkcjonalności, a jej stan wskazuje na potrzebę generalnego remontu. W roku 2006 została dobudowana kuchnia i łazienki. Kuchnię jest w stanie surowym i należy ją wykończyć oraz wyposażyć w niezbędny sprzęt, łazienki zaś zostały oddane do użytku.

2. Zakres prac planowanych w ramach projektu:

- postawienie ścian konstrukcyjnych i działowych,
- roboty rozbiórkowe i uzupełniające w istniejącej świetlicy,
- wykonanie podłoża i posadzki,
- wymiana stolarki okiennej i drzwiowej,
- dach – konstrukcja i pokrycie,
- położenie tynków, okładzin i malowanie,
- wykonanie elewacji,
- wykonanie elementów zewnętrznych,
- montaż instalacji sanitarnych.

3. Beneficjenci ostateczni:

- mieszkańcy Grabinka.

Zadanie: 1.2. Utworzenie placu zabaw dla dzieci

1. Opis stanu istniejącego

Obecnie na terenie wsi Grabinek nie ma placu zabaw. Koło świetlicy jest tylko jedna stara huśtawka, która jest w bardzo złym stanie technicznym i może stanowić zagrożenie dla zdrowia i życia dzieci. Młodzież i dzieci nie mają więc możliwości korzystania z profesjonalnego sprzętu i infrastruktury sportowej. Powoduje to, iż dzieci mają gorszą kondycję fizyczną, więcej czasu spędzają bez ruchu, co prowadzi do powstawania wad postawy. Utworzenie placu zabaw dla dzieci z pewnością stworzy lepsze warunki do rozwoju prosportowych nawyków wśród młodych ludzi, wpłynie pozytywnie na integrację środowiska lokalnego oraz przyczyni się do zmniejszenia liczby dzieci z wadami postawy. Inwestycja podniesie atrakcyjność turystyczną obszaru. Usytuowanie placu zabaw obok świetlicy i boiska wiejskiego pozytywnie wpłynie na kształtowanie pozytywnych relacji wśród społeczności wsi.

Teren, na którym znajdował by się plac zabaw jest ogrodzony.

2.Zakres prac planowanych w ramach projektu:

- wyrównanie terenu,
- zasianie trawy,
- zakup i montaż urządzeń zabawowych dla dzieci (piaskownica, zjeżdżalnia, huśtawki, równoważnia, itp.), wszystkie urządzenia będą nowoczesne i bezpieczne – co będą potwierdzały stosowne certyfikaty,
- zakup i montaż elementów dodatkowych (ławeczki drewniane, kosze na śmieci).

3. Beneficjenci ostateczni:

- dzieci i młodzież Grabinka,
- w sezonie turystycznym również turyści odwiedzający okolicę.

Zadanie: 1.3. Modernizacja boiska sportowego

1. Opis stanu istniejącego

W chwili obecnej w Grabinku jest prowizoryczne boisko sportowe. Na boisku zasiana jest trawa. Boisko posiada dwie metalowe bramki. Brakuje ławek dla kibiców. Aby dzieci i młodzież mogli w pełni korzystać z nowopowstałej infrastruktury sportowej niezbędnym jest również wyposażenie boiska w piłki do poszczególnych dyscyplin sportowych (piłka nożna, siatkówka, piłka ręczna) oraz zmiana nawierzchni boiska. Boisko jest częściowo ogrodzone. Obok boiska do piłki nożnej jest boisko do piłki siatkowej, wymaga ono wyrównania terenu oraz profesjonalnego montażu słupków do siatki. Mieszkańcy chcieli by zakupić kosiarkę do trawy, aby móc regularnie przycinać trawę na boisku i placu zabaw, obecnie trawa koszona jest prywatnymi kosiarkami mieszkańców.

2. Zakres prac planowanych w ramach projektu:

- wyrównanie terenu,
- posianie trawy,
- zakup kosiarki do trawy,
- zakup i montaż ławek,
- zakup piłek (do piłki nożnej, siatkówki, piłki ręcznej),
- zakup strojów sportowych dla dzieci,
- zakup i montaż elementów dodatkowych m.in. koszy na śmieci.

3. Beneficjenci ostateczni:

- dzieci i młodzież mieszkający w Grabinku,
- mieszkańcy wsi,
- w sezonie turystycznym - turyści odwiedzający okolicę.

Zadanie: 1.4. Zagospodarowanie plaży nad jeziorem Lichtajny

1. Opis stanu istniejącego

Obecnie nad jeziorem Lichtajny jest „dzika plaża”, która swoim urokiem przyciąga wielu amatorów letnich kąpieli. Wyznaczenie i odpowiednie zagospodarowanie plaży znacznie zwiększy atrakcyjność wsi i z pewnością przyciągnie turystów. Mieszkańcy wsi i okolicznych miejscowości znajdą idealne miejsce do spędzania wolnego czasu

jak i szukać będą coraz to nowych możliwości uzyskania dochodu z turystyki.

2. Zakres prac planowanych w ramach projektu:

- prace porządkowe,
- zakup i montaż pomostu,
- zakup i montaż ławek, stolików, koszy na śmieci.

3. Beneficjenci ostateczni:

- turyści, goście przebywający w Grabinku,
- mieszkańcy Grabinka,
- mieszkańcy Gminy Ostróda i okolicznych miejscowości.

Zadanie: 2.1. Postawienie wiaty przystankowej przy świetlicy wiejskiej

1. Opis stanu istniejącego

Przy świetlicy znajduje się przystanek gimbusów, które dowożą dzieci do szkół. Potrzebne jest zbudowanie wiaty przystankowej, w której dzieci mogłyby czekać na szkolny autobus. Istnieje już w Grabinku jedna taka wiata, ale jest ona zlokalizowana przy wyjeździe ze wsi i jest przeznaczona dla osób podróżujących w kierunku Lichtajny – Grabin. Wiata przy świetlicy znajdować się będzie w centrum wsi i ma być przeznaczona dla osób podróżujących w kierunki Grabin – Lichtajny.

3. Zakres prac planowanych w ramach projektu:

- zakup i montaż wiaty przystankowej,
- zakup i montaż ławki wewnątrz wiaty,
- wyłożenie polbrukiem terenu pod wiatą.

3. Beneficjenci ostateczni:

- dzieci i młodzież dojeżdżająca do szkół gimbusami.

Zadanie: 2.2. Gazyfikacja

1. Opis stanu istniejącego

We wsi Grabinek brak gazyfikacji. Wyposażenie wsi w sieć gazyfikacyjną to zadanie zaplanowane na 2013 rok. Mieszkańcy korzystają obecnie z butli gazowych.

2. Zakres prac planowanych w ramach projektu:

- przygotowanie dokumentacji technicznej i niezbędnych pozwoleń,
- przeprowadzenie przetargu na wykonawcę inwestycji,
- wykonanie robót przygotowawczych,
- wykonanie robót budowlano – montażowych,
- wykonanie robót instalacyjnych,
- wykonanie robót porządkowych.

3. Beneficjenci ostateczni:

- mieszkańcy Grabinka.

Zadanie: 2.3. Budowa sieci kanalizacji sanitarnej

1. Opis stanu istniejącego

W Grabinku nie ma sieci kanalizacji sanitarnej. Obecnie przy domostwach znajdują się zbiorniki bezodpływowe. Posiadanie indywidualnych zbiorników na nieczystości stałe, tzw. szamb, podnosi koszty w związku z odbiorem nieczystości płynnych przez mieszkańców, wpływa niekorzystnie na stan środowiska naturalnego. Brak infrastruktury sanitarnej wpływa na obniżenie atrakcyjności inwestycyjnej obszaru i stanowi barierę w rozwoju przedsiębiorczości.

2. Zakres prac planowanych w ramach projektu:

- przygotowanie dokumentacji technicznej i uzyskanie wymaganych pozwoleń i decyzji,
- wyłonienie wykonawcy inwestycji,
- wykonanie robót budowlano – montażowych,
- podłączenie indywidualnych użytkowników do sieci.

3. Beneficjenci ostateczni:

- mieszkańcy Grabinka.

Zadanie: 2.4. Poprawa estetyki wsi (indywidualne możliwości mieszkańców)

1. Cele zadania:

Zadanie to ma na celu zmotywowanie mieszkańców do dbania o estetykę wsi i promowanie Grabinka. Społeczność wiejska będzie miała za zadanie dbanie o wygląd swoich posesji i najbliższej okolicy. Będą organizowane coroczne konkursy na najpiękniejszą posesję, a w okresie świątecznym konkurs na najpiękniej udekorowany dom. Sprzyjać to będzie integracji społeczności wiejskiej, ale przede wszystkim poprawi wizerunek wsi. Zwiększy się liczba turystów i inwestorów, a także poprawi standard życia mieszkańców.

2. Zakres prac planowanych w ramach projektu:

- prace porządkowe na posesjach prywatnych,
- zakup i zasadzenie drzew i krzewów ozdobnych,
- promowanie Grabinka jako miejscowości atrakcyjnej turystycznie i inwestycyjnie,
- promowanie Grabinka jako miejscowości atrakcyjnej pod względem mieszkaniowym,
- zwiększenie zadowolenia mieszkańców.

3. Beneficjenci ostateczni:

- mieszkańcy Grabinka,
- turyści, goście, przejezdni.

Zadanie: 3.1. Tworzenie gospodarstw agroturystycznych (indywidualne możliwości mieszkańców)

1. Opis stanu istniejącego:

Obecnie w Grabinku istnieją dwa gospodarstwa agroturystyczne.
Aby jednak Grabinek w pełni mógł zasłużyć na miano miejscowości atrakcyjnej turystycznie należałoby stworzyć nowe miejsca noclegowe. Najlepszą tego formą

jest tworzenie nowych gospodarstw agroturystycznych. Zwiększy to nie tylko liczbę turystów, ale również stworzy nowe źródło dochodów dla społeczności wiejskiej, poprawi standard ich życia i zmniejszy bezrobocie.

2. Zakres prac planowanych w ramach projektu:

- przeprowadzenie szkoleń dla mieszkańców (szkolenia nieodpłatne, otwarte),
- pomoc w uzyskaniu dofinansowania na rozpoczęcie lub rozwój gospodarstw agroturystycznych,
- otwarcie nowych gospodarstw agroturystycznych,
- pomoc w prowadzeniu działalności agroturystycznej,
- promowanie Grabinka jako miejscowości atrakcyjnej pod względem turystyczno-rekreacyjnym.

3. Beneficjenci ostateczni:

- mieszkańcy,
- turyści, goście, przejezdni.

Rozdział VI Harmonogram wdrażania planu

Zadanie		Czas realizacji						
		2006 i 2007	2008	2009	2010	2011	2012	2013
Priorytet I. Modernizacja i rozwój infrastruktury kulturalnej i infrastruktury rekreacyjno-sportowej								
1.1.	Rozbudowa zaplecza świetlicy wiejskiej							
1.2.	Utworzenie placu zabaw dla dzieci							
1.3.	Modernizacja boiska sportowego							
1.4.	Zagospodarowanie plaży nad jeziorem Lichtajny							
Priorytet II. Modernizacja i rozwój infrastruktury komunalnej								
2.1.	Postawienie wiaty przystankowej przy świetlicy wiejskiej							
2.2.	Gazyfikacja							
2.3.	Budowa sieci kanalizacji sanitarnej							
2.4.	Poprawa estetyki wsi							
Priorytet III. Wykorzystanie korzystnych warunków rolniczych w celu promocji wsi								
3.1.	Tworzenie gospodarstw agroturystycznych							

Rozdział VII Kosztorys planu

Zadanie		Koszt zadania w zł						
		2006 i 2007	2008	2009	2010	2011	2012	2013
Priorytet I. Modernizacja i rozwój infrastruktury kulturalnej i infrastruktury rekreacyjno-sportowej								
1.1.	Rozbudowa zaplecza świetlicy wiejskiej	7.050	198.750					
1.2.	Budowa placu zabaw dla dzieci		25.000					
1.3.	Modernizacja boiska sportowego		32.000					
1.4.	Zagospodarowanie plaży nad jeziorem Lichtajny		30.000					
Priorytet II. Modernizacja i rozwój infrastruktury komunalnej								
2.1.	Postawienie wiaty przystankowej przy świetlicy wiejskiej			4.000				
2.4.	Gazyfikacja							800.000
2.5.	Budowa sieci kanalizacji sanitarnej							120.000
2.6.	Poprawa estetyki wsi (indywidualne możliwości mieszkańców)							
Priorytet III. Wykorzystanie korzystnych warunków rolniczych w celu promocji wsi								
3.1.	Tworzenie gospodarstw agroturystycznych (indywidualne możliwości mieszkańców)							

Rozdział VIII Sposoby monitorowania, oceny i komunikacji społecznej

Realizacja założeń Planu będzie monitorowana przez Radę Sołecką wsi, Sołtysa oraz Gminę. Będzie się to odbywać poprzez:

- budżet Gminy na kolejne lata,
- sprawozdania z realizacji budżetu Gminy,
- stronę internetowa Gminy Ostróda,
- tablicę informacyjna we wsi Grabinek,
- dokumentację z odbioru robót poszczególnych inwestycji.

Społeczność wiejska będzie się komunikowała poprzez wspólne spotkania wiejskie. Z uwagi na stosunkowo niewielką liczbę mieszkańców Grabinka można mieć pewność, ze informacje dotrą do wszystkich, a także, że każdy dorosły obywatel będzie mógł monitorować zakres oraz stopień wdrażania planu.

Kontakt pomiędzy wsią a Gminą będzie zachowany poprzez Sołtysa oraz aktywnych mieszkańców Grabinka.

Plan Odnowy Miejscowości Grabinek powstał przy współudziale mieszkańców tej miejscowości, Rady Sołeckiej oraz Gminy Ostróda. Wypracowane tu priorytety i zadania są dobrem wspólnym, a ich realizacja leży w interesie Stron.

Spis tabel i rysunków

Tabela nr 1. Wykaz sołectw i sołtysów w Gminie Ostróda – str. 6

Tabela nr 2. Stan ludności Grabinka w ostatnich 5-ciu latach – str. 8

Tabela nr 3. Porównanie liczby mieszkańców sołectwa Grabin z innymi sołectwami Gminy (stan na 31.12.2006 r.) – str. 8

Tabela nr 4. Kursy autobusów PKS relacji Grabin – Olsztynek (Stan na dzień 20.08.2007 r.) – str. 14

Tabela nr 5. Kursy autobusów PKS relacji Grabin – Ostróda (Stan na dzień 20.08.2007 r.) – str. 15

Tabela nr 6. Zestawienie tabelaryczne zasobów miejscowości Grabinek – str. 25

Rysunek nr 1. Lokalizacja wsi Grabinek – str. 14

Rysunek nr 2. Szlak kajakowy rzeką Grabiczek – str. 24

Spis skrótów

dn.	– dzień
Dz.U.	– Dziennik Ustaw
Fundusze UE	– Fundusze Unii Europejskiej
ha	– hektar
km	– kilometr
m	– metr
m.in.	– między innymi
np.	– na przykład
NPR 2007-2013	– Narodowy Plan Rozwoju na lata 2007-2013
nr	– numer
PLN	– polskie złote
poz.	– pozycja
PRL	– Plan Rozwoju Lokalnego
r.	– rok
SPO ROL	– Sektorowy Program Operacyjny Restrukturyzacja i modernizacja sektora żywnościowego oraz rozwój obszarów wiejskich
SPO ROL 2.3	– Sektorowy Program Operacyjny Restrukturyzacja i modernizacja sektora żywnościowego oraz rozwój obszarów wiejskich, Działanie 2.3. – Odnowa wsi oraz zachowanie i ochrona dziedzictwa kulturowego
SWOT	– analiza słabych i mocnych stron oraz szans i zagrożeń (strengths, weaknesses, opportunities, threats)