RAPORT
O STANIE GMINY OSTRÓDA
W ROKU 2020

GMINA OSTRÓDA

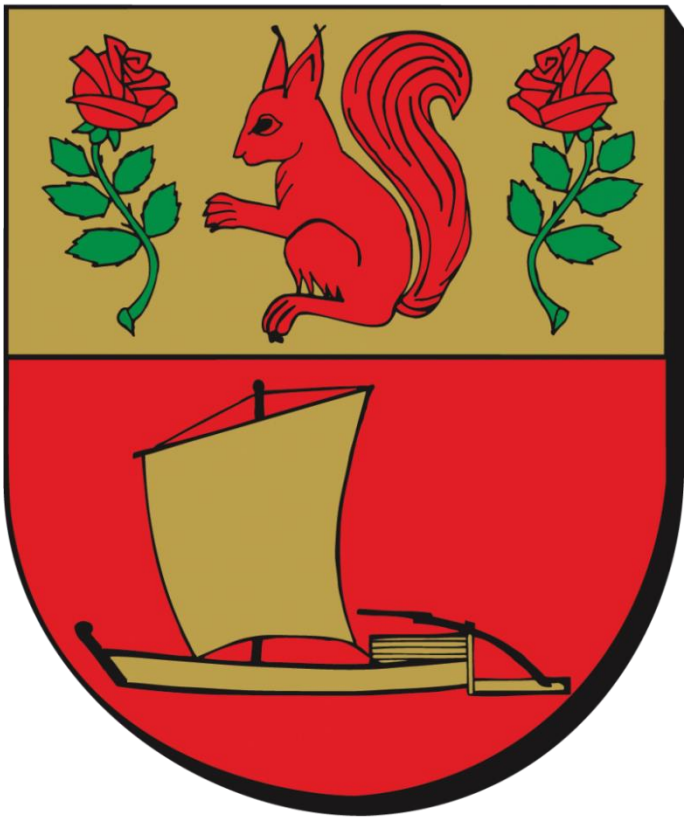

Ostróda, dnia 31 maja 2021 rok

Spis treści

I. WPROWADZENIE 5

1. Informacje ogólne 5

2. Współpraca międzynarodowa 7

II. INFORMACJE FINANSOWE 9

1. Wykonanie budżetu 9

2. Dochody budżetowe 10

3. Wydatki budżetowe. 12

III. OŚWIATA I EDUKACJA 15

1. Liczba placówek oświatowych, liczba dzieci w poszczególnych placówkach 15

2. Koszty utrzymania ucznia/wychowanka 16

1) Szkoły Podstawowe 16

2) Oddziały zerowe 16

3) Przedszkola Samorządowe 17

3. Wydatki gminy na oświatę w stosunku do subwencji oświatowej 17

4. Zatrudnienie 17

5. Projekty unijne realizowane w szkołach 18

6. Certyfikaty 19

7. Pomoc materialna dla uczniów 20

8. Podręczniki, materiały edukacyjne i materiały ćwiczeniowe 20

9. Dowożenie uczniów 20

10. Wskaźnik „uprzedszkolnienia” 22

11. Wyniki egzaminacyjne uczniów 22

IV. POLITYKA SPOŁECZNA 25

1. Gminny Ośrodek Pomocy Społecznej w Ostródzie 25

2. Realizacja zadań własnych gminy 26

3. Realizacja zadań zleconych 27

4. Inne zadania realizowane przez GOPS Ostróda 28

5. Udział Gminnego Ośrodka Pomocy Społecznej w Ostródzie w projektach 29

V. GOSPODARKA KOMUNALNA 31

1. Polityka Mieszkaniowa 31

1) Wykonane remonty mieszkań komunalnych 31

2) Wydatki inwestycyjne 33

2. Ochrona środowiska 33

1) Dotacje wypłacone w roku 2020 na dofinansowanie dopłat do azbestu, budowy oczyszczalni 33

2) Ochrona powietrza 34

3) Ochrona przed hałasem 34

3. Wypłata dodatków energetycznych oraz mieszkaniowych w 2020 roku 34

1) Dodatek energetyczny 34
2) Dodatek mieszkaniowy 34
4. Bezpieczeństwo....35
VI. ADMINISTRACJA I SPRAWY OBYWATELSKIE 37
1. Referat Organizacyjny i Spraw Obywatelskich 37
2. Ludność Gminy Ostróda 37
3. Obsługa dowodów osobistych 38
4. Ogólnopolska Karta Dużej Rodziny 38
5. Centralna Ewidencja Działalności Gospodarczej 38
6. Koncesje na alkohol 38
7. Informatyzacja Urzędu i wdrożenie nowoczesnych eUsług w gm. Ostróda 39
VII. BUDŻET OBYWATELSKI I FUNDUSZ SOŁECKI 41
1. Fundusz sołecki na terenie Gminy Ostróda 41
VIII. POLITYKA KULTURALNO-EDUKACYJNA 42
1. Gminne Centrum Kulturalno-Biblioteczne w Samborowie 42
1) Koła i zespoły artystyczne 42
2) Stałe formy pracy 42
3) Edukacja 42
4) Zorganizowano 43
IX. USŁUGI KOMUNALNE 46
1. Sieć dróg gminnych 46
2. Inwestycje w sieć dróg gminnych....46
1) „Budowa chodnika w m. Nowe Siedlisko” 46
2) „Remont drogi gminnej nr 153080N - ul. Szkolna w m. Szyldak wraz z odwodnieniem” 46
3) „Przebudowa nawierzchni drogi gminnej nr 153103N Pietrzwałd - wieś II wraz z kanalizacją deszczową w m. Pietrzwałd”....47
4) „Przebudowa nawierzchni wraz z odwodnieniem drogi gminnej nr 153056N Kajkowo - ul. Henrykowska” 47
5) „Przebudowa nawierzchni drogi gminnej nr 153037N - ul. Dworcowa w m. Samborowo wraz z chodnikiem i budową kanalizacji deszczowej” 47
6) „Przebudowa drogi gminnej nr 153089N Reszki - Reszki Kolonia (etap I)”....48
7) „Przebudowa nawierzchni drogi gminnej nr 153099N Klonowo - wieś” 48
8) „Przebudowa nawierzchni drogi gminnej nr 153123N DK16 - Tyrowo Kolonia wraz z chodnikiem, budową kanalizacji deszczowej oraz przebudową sieci wodociągowej”....48
9) „Budowa pętli autobusowej przy SP Pietrzwałd” 49
3. Zimowe utrzymanie dróg....49
4. Remonty dróg i chodników 49
5. Bezpieczeństwo oraz znaki drogowe 51
6. Dodatkowe zadania inwestycyjne zrealizowane w 2020 roku 51
1) Zagospodarowanie terenu rekreacyjnego nad jeziorem w miejscowości Lichtajny w ramach konkursu „Aktywna Wieś Warmii, Mazur i Powiśla” w 2020 roku 51

2) Ochrona różnorodności biologicznej i rewitalizacja zabytkowego parku w Durągu na terenie Gminy Ostróda w ramach Regionalnego programu Operacyjnego Województwa Warmińsko-Mazurskiego na lata 2014-2020 51
3) Zagospodarowanie terenu rekreacyjnego w Sołectwie Lipowo w ramach konkursu „Małe Granty Sołeckie Marszałka Województwa Warmińsko-Mazurskiego" w 2020 roku 52
4) Modernizacja budynku świetlicy w Starych Jabłonkach. 52
5) Termomodernizacja budynku świetlicy w Giętlewie 53
6) Modernizacja budynku świetlicy w Nastajkach 53
7. Zakład Obsługi Komunalnej w Ostródzie 53
1) Liczba odbiorców obsługiwanych przez przedsiębiorstwo 54
2) Realizacja inwestycji w roku 2020 56
X. PLANOWANIE PRZESTRZENNE 58
1. Miejscowe plany zagospodarowania przestrzennego 58
2. Decyzje o warunkach zabudowy oraz decyzje celu publicznego 65
XI. OCHRONA ZDROWIA 66
1. Gminny Program Profilaktyki i Rozwiązywania Problemów Alkoholowych oraz Przeciwdziałania Narkomanii w Gminie Ostróda 66
XII. WSPÓŁPRACA Z ORGANIZACJAMI POZARZĄDOWYMI 67
1. Organizacje pozarządowe 67
1) działalność w zakresie pomocy społecznej 68
2) w zakresie wspierania i upowszechniania kultury fizycznej i sportu 68
3) w zakresie nauki, oświaty i wychowania 68
4) w zakresie upowszechniania lokalnej turystyki 68
5) w zakresie bezpieczeństwa publicznego i ochrony przeciwpożarowej 69
6) w zakresie kultury i ochrony dziedzictwa narodowego oraz działalności wspomagającej rozwój wspólnot i społeczności lokalnych 69
2. Konkursy na realizację zadań publicznych 69
XIII. SPORT I REKREACJA 74
1. Baza sportowo - rekreacyjna 74
2. Kluby piłkarskie 74
3. Sport szkolny 75
4. Szkolny Klub Sportowy 75
5. Organizacja imprez sportowych 76
6. Sukcesy gminnych reprezentacji 76
7. Gmina Ostróda - Piłkarski Samorząd Roku 76

I. WPROWADZENIE

1. Informacje ogólne

Gmina Ostróda to leżąca na Mazurach Zachodnich, jedna z największych gmin województwa warmińsko-mazurskiego, malowniczo położona wśród licznych jezior, rzek i kanałów, zatopiona wśród kompleksów leśnych. Liczy dziś 15 913 mieszkańców. Zajmuje obszar 401,06 km^2, w tym użytki rolne stanowią 54%, a lasy 29%. Do tego dochodzą liczne jeziora i pasmo Wzgórz Dylewskich. Na terenie gminy znajduje się ponad 80 miejscowości połączonych w 41 sołectw.

Obszar gminy jest zróżnicowany krajobrazowo. Występują tu liczne wzniesienia, wśród których najwyższe na całym Pojezierzu Mazurskim - Góra Dylewska 312 m n.p.m. Większa część gminy leży w dorzeczu Drwęcy i jej dopływów. Na tym terenie turysta odnajdzie m.in. jeden z 7 cudów Polski, czyli Kanał Elbląski ze śluzą Mała Ruś, mający swój początek w Sołectwie Stare Jabłonki. Gmina Ostróda to malownicze okolice, zaliczane do najczystszych zakątków Polski, które sprzyjają aktywnym formom wypoczynku, a usytuowane na terenie gminy obiekty dziedzictwa kulturowego zadowolą nawet najbardziej wymagających turystów.

Na terenie Gminy Ostróda funkcjonują z powodzeniem duże przedsiębiorstwa produkcyjne. Natomiast piękne krajobrazy oraz odpowiednia infrastruktura stwarzają doskonałe warunki do rozwoju inwestycji proturystycznych, czego dowodem są funkcjonujące na terenie gminy duże obiekty hotelarskie, których doskonałym przykładem jest największy w Polsce Instytut Kosmetyczny pięciogwiazdkowy Hotel SPA Dr Irena Eris Wzgórza Dylewskie usytuowany u podnóża najwyższego wzniesienia Pojezierza Mazurskiego, czyli Góry Dylewskiej czterogwiazdkowy Hotel Anders położony w turystycznej miejscowości Stare Jabłonki. Na terenie gminy Ostróda znajduje się łącznie 45 zróżnicowanych obiektów noclegowych. Atrakcji dopełniają wieża widokowa, szlaki turystyczne, rezerwaty przyrody oraz ścieżki ekologiczne i edukacyjne. Jednym z najciekawszych kompleksów leśnych jest Puszcza Taborska usytuowana w północnej i wschodniej części gminy.

W gminie krzyżują się ważne szlaki komunikacyjne (droga krajowa nr 7 relacji Gdańsk - Warszawa - Chyżne, nr 16 relacji Grudziądz - Augustów i nr 15 Toruń - Ostróda). To ważne zarówno dla turystów jak i inwestorów, na których czeka tu ciekawa oferta. To dynamicznie rozwijający się region, dysponujący wieloma istotnymi czynnikami z punktu widzenia inwestorów.

Liczba mieszkańców	16 061
Powierzchnia gminy	40,1 tyś. ha
w tym: lasy	13,7 tyś. ha
wody	2,0 tyś ha
grunty rolne	23,1 tyś ha
tereny pozostałe	1,3 tyś ha
Liczba miejscowości	80
Liczba sołectw	40
Liczba placówek oświatowych	11
szkoły podstawowe	9
przedszkola	1
zespoły szkolno-przedszkolne	3
Liczba indywidualnych gospodarstw rolnych	1225
Liczba gospodarstw agroturystycznych	48
Liczba podmiotów gospodarczych	847

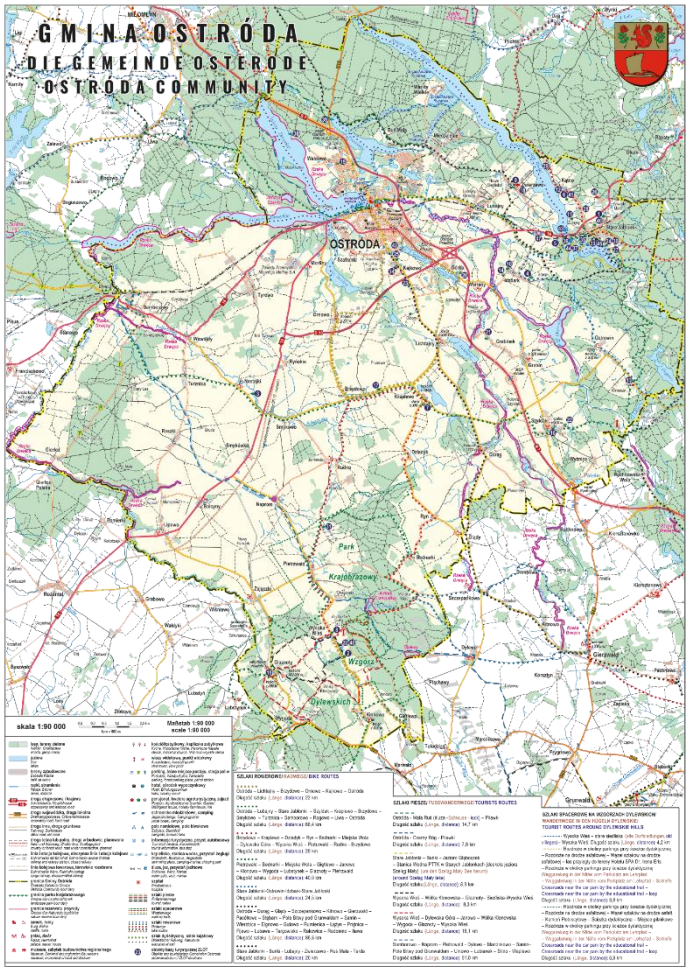

2. Współpraca międzynarodowa

Dowodem zaangażowania władz samorządowych oraz społeczności gminnej w rozwój gminy jest realizowana od lat współpraca zagraniczna. W roku 2000 nawiązano współpracę z niemieckim Haltern.

Współpraca koncentruje się przede wszystkim na realizacji przedsięwzięć w zakresie oświaty, kultury i sportu, ze szczególnym zwróceniem uwagi na integrację młodzieży. Od lat strażacy ochotnicy współpracują z bracią strażacką z Osterode am Harz, a samorząd gminy Ostróda współpracuje ze wspólnotą powiatową Osterode Ostpreussen w zakresie współpracy partnerskiej przy pielęgnacji, utrzymaniu cmentarzy, pomników i dóbr kultury z okresu przed 1945 r.

W roku 2017 Gmina Ostróda nawiązała współpracę z Rejonem Korzec z Ukrainy. Treść porozumienia określa m.in. podejmowanie wspólnych działań rozwijających w dziedzinach takich jak: gospodarka, oświata, kultura, sport i turystyka. Natomiast w roku 2020 gmina Ostróda nawiązała współpracę z francuską gminą Ploeuc s/Lié celem współpracy pomiędzy samorządami gminnymi związanej z promocją ziemniaka jako produktu lokalnego w ramach projektu współfinansowanego przez Unię Europejską.

Przynależność gminy Ostróda do związków i stowarzyszeń

Lp.	Nazwa Związku lub Stowarzyszenia	Główny cel
1.	**Związek Gmin Regionu Ostródzko - Iławskiego „Czyste Środowisko”**	**Rozwiązanie gospodarki odpadami komunalnymi na obszarze funkcjonowania Związku; budowa** Zakładu Unieszkodliwiania Odpadów Komunalnych **w Rudnie.**
2.	**Związek Gmin i Powiatów Kanału-Elbląskiego i Pojezierza Iławskiego**	Promocja Kanału Elbląskiego **i** Pojezierza Iławskiego w ramach strategii obszaru funkcjonalnego. Tworzenie warunków do zagospodarowania Kanału i terenów związanych z Kanałem. Tworzenie warunków do rozwoju turystyki.
3.	**Związek Stowarzyszeń „Kraina Drwęcy i Pasłęki”**	Celem LGD jest szeroko rozumiany rozwój obszarów wiejskich na terenie jej działania oraz budowanie i rozwijanie partnerstwa trójsektorowego pomiędzy organizacjami pozarządowymi, przedsiębiorcami i instytucjami sektora publicznego w celu rozwoju obszaru objętego działaniem. Organizacja swoją działalnością obejmuje 8 gmin: tj. Łukta, Morąg, Ostróda, Jonkowo, Światki, Miłakowo, Grunwald, Dąbrówno. Stowarzyszenie działa na rzecz rozwoju obszarów wiejskich, poprzez wielokierunkową aktywizację społeczności lokalnej, promocję obszaru i optymalne wykorzystanie dziedzictwa kulturowego i naturalnego.

4.	Zachodnio Mazurska Lokalna Organizacja Turystyczna	Przedmiotem działalności ZLOT jest promocja regionu Warmii i Mazur, w tym szczególnie -kreowanie i upowszechnianie wizerunku Mazur Zachodnich jako rozpoznawalnej marki turystycznej, a w jej ramach -obszaru Powiatu Ostródzkiego oraz powiatów i gmin z nim sąsiadujących - jako krainy atrakcyjnej turystycznie w kraju i za granicą; wspieranie rozwoju przedsiębiorczości turystycznej, podnoszenie efektywności ekonomicznej podmiotów świadczących usługi dla turystów; wzrost znaczenia turystyki w gospodarce i rozwoju gmin Powiatu Ostródzkiego oraz obszaru Mazur Zachodnich.
5.	Fundacja Rozwoju Przedsiębiorczości ATUT	Celem działania FUNDACJI zgodnie z potrzebami regionu ostródzkiego, a także postanowieniami założycieli jest: 1. ograniczenie bezrobocia oraz wspieranie małych i średnich przedsiębiorstw poprzez: a. udzielanie poręczeń kredytowych dla Małych i Średnich Przedsiębiorstw, b. prowadzenie doradztwa dla Małych i Średnich Przedsiębiorstw (MSP), w tym również pomoc w przygotowywaniu wniosków do programów pomocowych, c. promowanie regionu, w tym rozwoju demokracji lokalnej i promocji postaw obywatelskich. 2. rozwój regionu ostródzkiego poprzez: a. inicjowanie i wspieranie programów społecznych i gospodarczych w zakresie rozwoju kultury, ochrony środowiska naturalnego i aktywizacji obszarów wiejskich, b. wspieranie programów naukowo - badawczych, 3. propagowanie wiedzy o Unii Europejskiej i programach pomocowych, 4. pomoc w nawiązywaniu kontaktów pomiędzy podmiotami gospodarczymi z regionu ostródzkiego z podmiotami krajowymi i zagranicznymi, 5. wspieranie młodzieży uzdolnionej, pochodzącej z obszarów po pegeerowskich i wiejskich, 6. aktywizacja, integracja i reintegracja społeczno-zawodowa osób wykluczonych oraz zagrożonych wykluczeniem społecznym, 7. wspieranie przedsiębiorczości, ekonomii społecznej oraz społecznej odpowiedzialności biznesu, 8. wspieranie inicjatyw społecznych na rzecz pomocy społecznej, na rzecz rozwoju lokalnego oraz w innych obszarach pożytku publicznego.

II. INFORMACJE FINANSOWE

Budżet Gminy Ostróda na 2020 rok został przyjęty uchwała Nr XIX/158/2019 Rady Gminy Ostróda dnia 20 grudnia 2019 r. w niżej wymienionych kwotach:

- dochody 84.155.629 zł, z tego: bieżące 79.340.232,40 zł, majątkowe 4.815.396,60 zł
- wydatki 88.954.637 zł, z tego: bieżące 78.437.221,43 zł, majątkowe 10.517.415,57 zł
- przychody 7.000,000 zł
- rozchody 2.200.992 zł
- deficyt 4.799.008 zł.

W trakcie roku Rada Gminy dokonywała zmian budżetu podejmując 10 uchwał, zmiany dokonywane były również przez Wójta Gminy , który wydał 17 zarządzeń.

W wyniku wprowadzonych zmian, plan dochodów i wydatków na dzień 31 grudnia 2020 r. zamknął się kwotami:

- dochody 92.498.410,12 zł, z tego: bieżące 85.454.210,62 zł, majątkowe 7.044.199,50 zł
- wydatki 100.182.632,12 zł, z tego: bieżące 84.654.267,32 zł, majątkowe 15.528.364,80 zł
- przychody 9.983.174 zł
- rozchody 2.298.952 zł
- deficyt 7.684.222 zł.

Łączny dług gminy z tytułu zaciągniętych kredytów, pożyczek i emisji papierów wartościowych na koniec roku 2020 wyniósł 30.192.822 zł.

Sprawozdanie z wykonania budżetu Gminy Ostróda za 2020 r. zostało pozytywnie zaopiniowane przez Regionalną Izbę Obrachunkową w Olsztynie.

1. Wykonanie budżetu

Wykonanie budżetu w latach 2019-2020 przedstawia poniższa tabela:

Nazwa	2019 rok w zł	2020 rok w zł
DOCHODY ogółem, z tego:	82.815.573,41	92.310.911,08

- dochody własne	31.247.050,07	33.921.009,18
- dotacje	29.297.467,58	32.963.799,07
- subwencje	16.631.341,03	17.077.754,00
- Środki unijne	878.410,73	918.789,21
- dochody majątkowe własne	2.500.064,36	1.065.246,57
- środki unijne na zadania majątkowe	2.065.595,01	850.690,75
- środki majątkowe, (z RFIL, FDS, KOWR, Ministerstwa Sportu, Starostwa Powiatowego, Marszałka Województwa)	195.644,63	5.513.622,32
WYDATKI ogółem, z tego:	**91.441.816,50**	**95.222.644,64**
-wynagrodzenia i pochodne	26.346.031,35	28.091.297,23
- zadania statutowe	16.313.308,65	15.194.193,85
-dotacje	5.847.363,48	6.581.752,34
-świadczenia na rzecz osób fizycznych	26.026.094,53	29.763.243,51
- środki unijne na zadania bieżące	1.365.481,28	1.143.506,38
-na obsługę długu	594.263,22	578.101,25
- wydatki majątkowe	14.949.273,99	13.870.550,08

2. Dochody budżetowe

Dochody budżetu gminy na koniec 2020 roku wyniosły 92.310.911,08 zł , co stanowi 99,80% planu rocznego, z tego dochody bieżące 84.881.351,44 zł, tj. 99,33% planu rocznego a dochody majątkowe 7.429.559,64 zł, tj. 105,47% planu rocznego.

Dochody budżetu gminy wg źródeł pochodzenia przedstawia poniższa tabela:

Nazwa	Plan w zł	Wykonanie w zł	%
Dochody z tytułu podatków, udziałów i opłat podatkowych	29.074.132,23	**29.028.604,21**	99,84
Dochody z tytułu dotacji na zadania zlecone, własne oraz subwencje	50.170.869,77	50.041.553,07	99,69
Środki unijne na zadania bieżące	1.492.195,58	918.789,21	61,57

Pozostałe dochody	4.717.013,04	**4.892.404,95**	103,72
Dochody majątkowe własne	1.065.785,00	1.065.246,57	99,95
Dotacje na zadania majątkowej	1.121.142,55	1.120.974,22	99,98
Środki unijne na zadania majątkowe	1.953.201,23	850.690,75	43,55
Dochody majątkowe pozyskane z różnych źródeł ,z tego: - z RFIL - KOWR/Olsztyn - FDS	2.904.070,72	4.392.648,10 2.063.531,00 633.141,89 1.695.975,21	151,26
Ogółem	92.498.410,12	92.310.911,08	99,80

Na dochody z tytułu podatków, udziałów i opłat podatkowych w kwocie **29.028.604,21 zł** składały się wpływy z tytułu: podatku od nieruchomości 12.082.603,26 zł , podatku rolnego 2.220.150,55 zł, podatku leśnego i transportowego 713.258,51 zł, wpływy z opłaty miejscowej 92.367,05 zł, podatku od czynności cywilnoprawnych 1.083.929,59 zł, podatku od spadków i darowizn 18.328 zł., udział w podatku dochodowym (PIT i CIT) 11.745.714,21 zł., wpływy z opłaty skarbowej, eksploatacyjnej i za zezwolenie na sprzedaż napojów alkoholowych 279.717,13 zł., pozostałych podatków i opłat 792.535,91 zł.

Na pozostałe dochody w kwocie **4.892.404,95** zł składają się wpływy środków z: KOWR na bieżący remont drogi 297.500 zł, z tytułu użytkowania wieczystego, najmu, dzierżawy, wynajmu itp. 253.184,13 zł, rozliczeń z lat ubiegłych 1.016.263,67 zł, dochodów jednostek oświatowych 1.148.354,37 zł, dochodów pomocy społecznej 204.618,42 zł oraz wpływy z tytułu składowania odpadów w ramach ochrony środowiska 1.972.484,36 zł.

W związku z ogłoszeniem pandemii i rozprzestrzenia się wirusa SARS-CoV-2 , gmina otrzymała kwotę 2.063.531 zł jako finansowe wsparcie z Funduszu Przeciwdziałania COVID-19 z przeznaczeniem na wydatki majątkowe w ramach Rządowego Funduszu Inwestycji Lokalnych. W ramach tych środków przyjęto plan dochodów w wysokości 463.531 zł na przebudowę dróg gminnych , pozostała kwota w wysokości 1.600.000 zł

zostanie zaangażowana i wydatkowana na zadania inwestycyjne w budżecie roku następnego.

Rok 2020 dla wielu podatników z terenu gminy był trudnym rokiem ze względu na pandemię i rozprzestrzenianie się wirusa SARS-CoV-2. Podatnicy, którzy odnotowali straty i znaczący spadek obrotów w porównaniu do roku ubiegłego (zwłaszcza branża turystyczno-gastronomiczna) zwracali się do Wójta Gminy jako Organu Podatkowego z wnioskami o zastosowanie ulg podatkowych. Po rozpatrzeniu wniosków, przeprowadzeniu czynności proceduralnych i sprawdzających Wójt Gminy zastosował ulgi podatkowe w postaci: umorzenia podatków osobom fizycznym w łącznej kwocie 205.906 zł oraz odroczył lub rozłożył na raty kwoty podatków w wysokości 58.416 zł, natomiast osobom prawnym umorzył kwotę 285.251 zł a odroczył lub rozłożył na raty kwotę 306.231 zł.

Rozprzestrzenianie się wirusa SARS-CoV-2 i ogłoszenie pandemii miało wpływ na wykonanie niektórych dochodów budżetowych , m.in. zaplanowane wpływy z tytułu opłaty miejscowej w kwocie 115.000 zł zostały wykonane w wysokości 92.367,05 zł, tj. 80,32% planu rocznego, zaplanowane wpływy z tytułu udziałów w podatku dochodowym od osób fizycznych w kwocie 11.448.979 zł zostały wykonane w wysokości 11.219.809 zł, tj. 98,00% planu.

3. Wydatki budżetowe.

Wydatki budżetu gminy na koniec roku wyniosły 95.222.644,64 zł., co stanowi 95,0% planu rocznego, z czego wydatki bieżące 81.352.094,56 zł , majątkowe 13.870.550,08 zł.

Wydatki budżetu gminy wg źródeł pochodzenia przedstawia poniższa tabela:

Nazwa	Plan w zł	Wykonanie w zł	%
Rolnictwo i łowiectwo	2.252.578,42	2.189.464,00	97,2
Transport i łączność	9.819.646,61	9.659.317,72	98,4
Wytwarzanie i zaopatrywanie w energię elektryczną , gaz i wody	229.349,00	229.349,00	100,0
Turystyka	30.000,00	30.000,00	100,0
Gospodarka mieszkaniowa	672.224,00	634.230,07	94,3

Działalność usługowa	761.520,00	562.165,21	73,7
Administracja publiczna	8.236.640,53	7.191.979,17	87,3
Urzędy naczelnych organów władzy państwowej....	142.648,00	142.248,00	99,7
Obrona narodowa	3.200,00	0,00	0,0
Bezpieczeństwo publiczne i ochrona przeciwpożarowa	1.187.382,00	1.131.230,73	95,3
Obsługa długu publicznego	773.640,00	578.101,25	74,7
Różne rozliczenia (rezerwy)	115.000,00	0,00	0,0
Oświatą i wychowanie	33.523.459,52	31.258.245,94	93,2
Ochrona zdrowia	250.300,00	214.223,08	85,6
Pomoc społeczna	5.579.985,50	5.505.567,80	98,7
Edukacyjna opieka wychowawcza	275.604,00	183.897,40	66,7
Rodzina	26.948.235,00	26.892.043,12	99,8
Gospodarka komunalna i ochrona środowiska	5.580.980,32	5.106.517,36	91,5
Kultura i ochrona dziedzictwa narodowego	3.010.256,15	2.924.311,54	97,1
Kultura fizyczna	789.983,06	789.753,25	100,0
ogółem	100.182.632,12	95.222.644,64	95,0

W tabeli zaprezentowano wydatki w podziale na działy klasyfikacji budżetowej.

Z przedstawionych danych wynika, że największym źródłem generowania wydatków jest pomoc społeczna i rodzina 32.397.610,92 zł, tj. 34,0 % wszystkich wydatków (dotacja z budżetu państwa na realizację tych zadań to kwota 29.671.023,22 zł). Kolejną pozycją jest oświata i wychowanie 31.258.245,94 zł, tj. 32,8% wszystkich wydatków (otrzymana subwencja i dotacje to kwota 13.625.988,73 zł) . Znaczącą kwotę przeznaczono również na przebudowy , modernizację oraz remonty dróg - 8.567.855,56 zł , tj. 9,0% wykonanych wydatków oraz na gospodarkę komunalną i ochronę środowiska - 5.106.517,36 zł, tj. 5,4% wszystkich wydatków. Obsługa długu w kwocie 578.101,25 zł stanowiła 0,6% wydatków ogółem.

Z powodu pandemii COVID-19 działalność kulturalna, biblioteczna i promocyjna była znacznie ograniczona. Większość wydarzeń przeprowadzona była w systemie online oraz w mediach społecznościowych. O wszystkich wydarzeniach w wersji wirtualnej informowano na stronie www. oraz profilach w mediach społecznościowych.

Na zadania majątkowe zaplanowana została kwota 15.528.364,80 zł a wydatkowano 13.870.350,08 zł, tj. 89,3% planu rocznego.

Kierunki inwestowania w roku 2020 przedstawia tabela:

Kierunek inwestowania	Nakłady w zł
Infrastruktura drogowa (budowa, przebudowa, modernizacja dróg gminnych)	6.534.082,93
Infrastruktura wodno-kanalizacyjna	2.343.097,06
Budowa sali gimnastycznej i modernizacja budynków oświatowych	2.511.778,56
Rewitalizacja zabytkowego parku w Durągu	1.172.532,53
Modernizacja budynków komunalnych i użyteczności publicznej	601.339,77
Pozostałe wydatki inwestycyjne (place rekreacyjne, oświetlenie uliczne, estetyka wsi)	216.992,75
Informatyzacja urzędu i wdrożenie nowoczesnych E-usług w gminie Ostróda	94.187,77
Dotacja majątkowa na dofinansowanie zakupu samochodu dla OSP i ochronę środowiska	396.538,71
Razem	**13.870.550,08**

Źródłem finansowania inwestycji były środki własne - 8.641.309,18 zł, dotacje z budżetu UE -735.618,80 zł oraz dotacje celowe z budżetu państwa, KOWR oraz innych jednostek samorządu terytorialnego - 4.493.622,10 zł.

Analiza wydatków majątkowych w roku 2020 jak i w latach wcześniejszych wskazuje, że sprawą priorytetową była realizacja zadań ukierunkowanych na poprawę warunków życia mieszkańców i ich bezpieczeństwo.

Wydatki majątkowe są ważnym elementem budżetu gminy, wskazują kierunki inwestowania a tym samym rozwoju gminy, powiększają też wartość posiadanego majątku.

III. OŚWIATA I EDUKACJA

1. Liczba placówek oświatowych, liczba dzieci w poszczególnych placówkach

Standardowa wysokość subwencji podstawowej w roku 2020 wynosiła łącznie 6.753.616,14 zł (SOA). Corocznie do podstawowej subwencji doliczana jest kwota uzupełniająca na dzieci niepełnosprawne wg wag w zależności od dysfunkcji dzieci i w roku 2020 wyniosła 4.464.292,44 zł (SOB).Dodatkowo doliczana jest kwota subwencji na zadania pozaszkolne, dzieci 6-letnie z dysfunkcjami w przedszkolach i oddziałach przedszkolnych w placówkach publicznych i niepublicznych w wysokości 874.855,73 zł (SOC). W roku 2020 całkowita kwota subwencji oświatowej wyniosła 12.092.764 zł.

Metryczka subwencji oświatowej na 2020 rok

Jednostka	uczeń	zadania SOA	zadania SOB	zadania SOC	Razem
SP Brzydowo	113	726 042,75	497 074,92	2 082,70	1 225 200
SP Pietrzwałd	106	683 486,07	549 077,89	683,49	1 233 247
SP Samborowo	172	1 106 473,68	581 382,28	1 109,05	1 688 965
SP Idzbark	134	864 029,56	557 492,51	864,03	1 422 386
SP Durąg	95	612 558,27	551 431,40	612,56	1 164 602
SP Tyrowo	108	696 382,03	417 055,46	696,38	1 114 134
SP Lipowo	109	702 830,02	464 835,01	702,83	1 168 368
SP Szyldak	105	674 458,90	455 582,15	677,04	1 130 718
SP Zwierzewo	107	687 354,86	390 360,82	2 044,01	1 079 760
Razem	**1049**	**6 753 616,14**	**4 464 292,44**	**9 472,09**	**11 227 381**
Przedszkole Niepub. Mam Talent	9	0,00	0,00	132 183,63	132 184
Przedszkole Niep.Pod Jelonkiem	0	0,00	0,00	0,00	0
Przedszkole Stare Jabłonki	8	0,00	0,00	110 389,45	110 389
Przedszkole Samborowo	23	0,00	0,00	133 473,22	133 473
Przedszkole Tyrowo	12	0,00	0,00	69 638,20	69 638
Przedszkole Pietrzwałd	16	0,00	0,00	111 550,08	111 550
Oddział Przed. Brzydowo	24	0,00	0,00	125 348,77	125 349
Oddział Przed. Szyldak	7	0,00	0,00	36 560,06	36 560
Oddział Przed. Zwierzewo	10	0,00	0,00	52 228,65	52 229
Oddział Przed. Idzbark	13	0,00	0,00	67 897,25	67 897
Oddział Przed. Lipowo	5	0,00	0,00	26 114,33	26 114
Razem	**127**	**0,00**	**0,00**	**865 383,64**	**865 384**
OGÓŁEM		**6 753 616,14**	**4 464 292,44**	**874 855,73**	**12 092 764**

2. Koszty utrzymania ucznia/wychowanka

1) Szkoły Podstawowe

Jednostka	Średnioroczna liczba uczniów	Roczny całkowity koszt utrzymania 1 ucznia (zł)	Miesięczny całkowity koszt utrzymania 1 ucznia (zł)
Szkoła Podstawowa im. Janusza Korczaka w Brzydowie	114	18.605,86 zł	1.550,49 zł
Szkoła Podstawowa w Szyldaku	103	18.196,68 zł	1.516,39 zł
Szkoła Podstawowa w Zwierzewie	109	18259,24 zł	1.521,60 zł
Szkoła Podstawowa im. Żołnierza Polskiego w Durągu	94	21.537,13 zł	1.794,76 zł
Szkoła Podstawowa im. Jana Karola Sembrzyckiego w Pietrzwałdzie	109	17.950,10 zł	1.495,84 zł
Szkoła Podstawowa im. Konstantego Ildefonsa Gałczyńskiego w Lipowie	105	19.004,86 zł	1.583,74 zł
Szkoła Podstawowa w Samborowie	171	17.317,61 zł	1.443,13 zł
Szkoła Podstawowa im. Jana Pawła II w Tyrowie	110	19.446,81 zł	1.620,57 zł
Szkoła Podstawowa im. Józefa Piłsudskiego w Idzbarku	138	11.895,31 zł	991,28 zł

2) Oddziały zerowe

Jednostka	Średnioroczna liczba uczniów	Roczny całkowity koszt utrzymania 1 ucznia (zł)	Miesięczny całkowity koszt utrzymania 1 ucznia (zł)
Oddział Przedszkolny Brzydowo	67	7.873,04 zł	411,28 zł

Oddział Przedszkolny Szyldak	18	4.373,08 zł	364,42 zł
Oddział Przedszkolny Zwierzewo	15	7.765,00 zł	647,08 zł
Oddział Przedszkolny Lipowo	11	9.765,75 zł	813,31 zł
Oddział Przedszkolny Idzbark	35	6.684,91 zł	557,08 zł
Oddział Przedszkolny Durąg	6	10.220,80 zł	851,73 zł

3) Przedszkola Samorządowe

Jednostka	Średnioroczna liczba dzieci	Roczny koszt utrzymania 1 dziecka (zł)	Miesięczny koszt utrzymania 1 dziecka (zł)
Przedszkole Samorządowe w Samborowie	63	7.089,13zł	590,76 zł
Przedszkole Samorządowe w Tyrowie	40	7.615,85 zł	634,65 zł
Przedszkole Samorządowe w Pietrzwałdzie	52	9.477,81 zł	789,82 zł
Przedszkole Samorządowe w Starych Jabłonkach	49	15.272,06 zł	1.272,67 zł

3. Wydatki gminy na oświatę w stosunku do subwencji oświatowej

Subwencja oświatowa wyniosła 12.092.764 zł. Wydatki w całym dziale 801 Oświata i wychowanie wyniosły 31.258.245,94 zł. Gmina poza otrzymaną subwencją i dotacjami, zaangażowała własne środki na realizację oświatowych zadań bieżących w kwocie 15.920.478,65 zł oraz na zadania majątkowe 1.711.778,56 zł Udział poniesionych wydatków na oświatę w wydatkach ogółem wyniósł 32,80 %, a w wydatkach bieżących 35,34%.

4. Zatrudnienie

Razem średnioroczne zatrudnienie we wszystkich placówkach oświatowych w roku 2020 w przeliczeniu na etaty wyniosło:

- szkoły podstawowe : 159,31 nauczyciele, 54,95 pracownicy administracji i obsługi;

- oddziały przedszkolne w szkołach podstawowych : 9,24 nauczyciele, 2,08 pracownicy administracji i obsługi;
- przedszkola samorządowe: 16,75 nauczyciele, 13 pracownicy administracji i obsługi;
- stołówki: 19,42 pracownicy obsługi.

5. Projekty unijne realizowane w szkołach

- „Szkolna Akademia Przyszłości - rozwijanie kompetencji kluczowych w klasach I-VI”. Od 1 września 2018 r. do 31 lipca 2021 r. w 9 szkołach : Szkole Podstawowej im Janusza Korczaka w Brzydowie, Szkole Podstawowej im Żołnierza Polskiego w Durągu, Szkole Podstawowej im. Konstantego Ildefonsa Gałczyńskiego w Lipowie, Szkole Podstawowej w Szyldaku, Szkole Podstawowej w Zwierzewie, Zespole Szkolno - Przedszkolnym w Pietrzwałdzie, Zespole Szkół w Samborowie, Zespole Przedszkolno - Szkolnym w Tyrowie realizowany jest projekt edukacyjny „Szkolna Akademia Przyszłości”

- rozwijanie kompetencji kluczowych w klasach I-VI. Pozyskane środki pochodzą z Unii Europejskiej z Regionalnego Programu Operacyjnego Województwa Warmińsko-Mazurskiego na lata 2014-2020 - Europejski Fundusz Społeczny. Całkowity koszt projektu wynosi 3.467.576,49 zł, z czego wsparcie ze środków Unii Europejskiej to aż 94,96%, czyli 3.292.576,49 zł. W 2020 r. na ten cel wydano środki w kwocie 969.117,38 zł, z tego środki unijne 867.553,71 zł oraz budżet krajowy 101.563,67 zł.

Celem projektu jest podniesienie u 1050 uczniów ze szkół gminy Ostróda poziomu kompetencji kluczowych niezbędnych na rynku pracy oraz właściwych postaw i umiejętności poprzez podniesienie kwalifikacji zawodowych i wychowawczych nauczycieli, rozwinięcie zindywidualizowanego podejścia do ucznia, prowadzenie zajęć metodami innowacyjnymi i eksperymentalnymi przy pomocy nowoczesnych narzędzi edukacyjnych, jak również podniesienie umiejętności rodzicielskich w zakresie stymulowania rozwoju dziecka.

W ramach projektu opłacono studia podyplomowe dla nauczycieli, zajęcia z uczniami rozwijające kompetencje kluczowe oraz zajęcia z indywidualizacji procesu

nauczania dla uczniów zdolnych oraz uczniów mających problemy w nauce, dowóz dzieci na zajęcia, poczęstunek podczas zajęć. Dzięki udziałowi w projekcie zostały zakupione 184 laptopy do nauczania zdalnego w szkołach. W tym celu odbywały się m.in. spotkania rodziców z psychologiem.

- projekty grantowe „ Zdalna Szkoła" i „Zdalna Szkoła+"

W ramach dofinansowania Programu Operacyjnego Polska Cyfrowa na lata 2014-2020 Osi Priorytetowej nr 1 „Powszechny dostęp do szybkiego Internetu"; Działanie 1.1. - „Wyeliminowanie terytorialnych różnic w możliwości dostępu do szerokopasmowego internetu o wysokich przepustowościach" dotyczącego realizacji projektu grantowego pn. „Zdalna Szkoła" w ramach Ogólnopolskiej Sieci Edukacyjnej Gmina Ostróda otrzymała wsparcie w wysokości 69.408,00 zł, które przeznaczyła na zakup komputerów do nauki zdalnej dla uczniów z 9 szkół podstawowych.

W ramach dofinansowania Programu Operacyjnego Polska Cyfrowa na lata 2014-2020 Osi Priorytetowej nr 1 „Powszechny dostęp do szybkiego Internetu"; Działanie 1.1. -„Wyeliminowanie terytorialnych różnic w możliwości dostępu do szerokopasmowego internetu o wysokich przepustowościach" dotyczącego realizacji projektu grantowego pn. „Zdalna Szkoła +" w ramach Ogólnopolskiej Sieci Edukacyjnej Gmina Ostróda pozyskała dodatkowe 104.981,00 zł. Z przyznanych środków zakupiła komputery, z których korzystali uczniowie podczas nauki zdalnej.

Projekt „Zdalna Szkoła +" był kontynuacją poprzedniego wsparcia. Dofinansowanie kierowane było na zakup sprzętu dla szkół i użyczenie go najbardziej potrzebującym uczniom z wielodzietnych rodzin, liczących co najmniej troje dzieci. Komputery trafiły do 37 dzieci z rodzin wielodzietnych w Gminie Ostróda.

6. Certyfikaty

Szkoła Podstawowa im. Konstantego Ildefonsa Gałczyńskiego w Lipowie wzięła udział w V edycji konkursu "Certyfikat Szkolnego Ogrodu Dydaktycznego". W tym roku szkolnym konkurs odbył się pod hasłem "Interdyscyplinarne projekty edukacyjne

w ogrodzie dydaktycznym". Jego celem było przede wszystkim rozwinie postawy proekologicznej uczniów, nauczycieli i środowiska lokalnego. Konkurs polegał na wykorzystaniu zgromadzonych w szkolnym ogrodzie dydaktycznym obiektów przyrody ożywionej i nieożywionej do stworzenia dwóch interdyscyplinarnych projektów edukacyjnych. Jury konkursu przyznało szkole Certyfikat Szkolnego Ogrodu Dydaktycznego w roku szkolnym 2020/2021.

7. Pomoc materialna dla uczniów

Stypendium za bardzo dobre wyniki w nauce i sporcie otrzymało 193 uczniów na kwotę 21.879 zł.

Na dofinansowanie świadczeń pomocy materialnej o charakterze socjalnym dla uczniów otrzymano dotację celową w wysokości 129.614,72 zł. Wydatkowano na stypendia 162.018,40 zł. Zgodnie z obowiązującymi przepisami Gmina Ostróda dołożyła z własnych środków 20%, czyli 32.403,68 zł. Środki otrzymane z budżetu państwa oraz środki własne zostały wykorzystane i rozdysponowane zgodnie z przyjętym „Regulaminem przyznawania pomocy materialnej o charakterze socjalnym dla uczniów zamieszkałych na terenie Gminy Ostródy". Wypłacono 454 stypendia uczniom ze szkół podstawowych i ponadgimnazjalnych.

8. Podręczniki, materiały edukacyjne i materiały ćwiczeniowe

W ramach dotacji celowej przeznaczonej na wyposażenie szkół w podręczniki, materiały edukacyjne i materiały ćwiczeniowe w 2020 r. wydatkowano kwotę 122.020,35 zł. W ramach tej kwoty zakupiono podręczniki i materiały ćwiczeniowe 1076 uczniom.

9. Dowożenie uczniów

W pierwszym półroczu 2020 r. obsługę dowozu uczniów do szkół wykonywało 3 przewoźników (518 km dziennie) wyłonionych w drodze przetargu. Od września usługę

dowozu wykonywał 1 przewoźnik na 2 trasach, tj. do placówek edukacyjnych w Olsztynie oraz do szkół w Brzydowie, Durągu i Szyldaku (366 km dziennie).

Od marca ubiegłego roku Minister Edukacji Narodowej ograniczył funkcjonowanie jednostek oświatowych w związku z zapobieganiem, przeciwdziałaniem i zwalczaniem COVID-19 co miało istotny wpływ na wydatki związane z dowożeniem dzieci do szkół. W związku z niemożnością wykonywania usługi przewozowej z przyczyn niezależnych od Wykonawcy wypłacono przewoźnikom wynagrodzenie za czas pozostawania w gotowości do świadczenia usługi w wysokości 35 % kwoty, którą otrzymaliby w przypadku planowanego odbywania się zajęć szkolnych. Całoroczny koszt dowozu dzieci przez przewoźników to kwota 157.251,02 zł. Zakupiono bilety miesięczne średnio dla 656 uczniów. Z uwagi na występowanie na terenie kraju stanu epidemii wywołanego zakażeniami wirusem SARS-CoV-2 na m-c maj, czerwiec i grudzień nie dokonano zakupu biletów miesięcznych a za utrzymanie w gotowości lub częściowe wykonanie zadania wypłacono przewoźnikowi wynagrodzenie w wysokości 50% zamówienia. Łączne koszty zakupu biletów w omawianym okresie wyniosły 1.033.543,76 zł. Partycypowano w kosztach dowożenia dzieci niepełnosprawnych z terenu gminy do Specjalnego Ośrodka Szkolno-Wychowawczego w Szymanowie, na ten cel wydatkowano kwotę 13.512,80 zł.

W roku 2020 zwrócono rodzicom koszty dowozu 6 dzieci do Specjalnego Ośrodka Szkolno-Wychowawczego w Szymanowie, do Szkoły Podstawowej Nr 6 im. Kornela Makuszyńskiego w Ostródzie oraz Zespołu Placówek Szkolno-Wychowawczo-Rewalidacyjnych w Ostródzie w łącznej wysokości 3.142,48 zł. W ramach otwartego konkursu ofert dla organizacji pozarządowych, zaplanowano na przewozy dzieci niepełnosprawnych z terenu Gminy Ostróda do Ośrodka Rehabilitacyjno-Edukacyjno-Wychowawczego w Ostródzie kwotę dotacji celowej w wysokości 65.000 zł. Zadanie realizowane było przez Polskie Stowarzyszenie na rzecz Osób z Niepełnosprawnością Intelektualną Koło w Ostródzie, które wydatkowało na ten cel kwotę dotacji w wysokości 59.291,23 zł.

10. Wskaźnik „uprzedszkolnienia”

Na terenie gminy w 2020 r. zameldowanych było 685 dzieci w wieku 3-6 lat. Do przedszkoli i oddziałów przedszkolnych w szkołach podstawowych uczęszczało 452 dzieci. Zatem wskaźnik „uprzedszkolnienia” za rok 2020 wyniósł 65,98%.

11. Wyniki egzaminacyjne uczniów

W 2020 roku wyniki egzaminacyjne uczniów przedstawiały się następująco:

EGZAMIN ÓSMOKLASISTY 2020

Średnie wyniki uczniów w szkołach, gminach, powiatach, województwie i w kraju

Szkoła	Język polski							Matematyka							Język angielski							Język niemiecki						
	Liczba zdających	Wynik średni w %	Poz. skali stanin	średni wynik w %				Liczba zdających	Wynik średni w %	Poz. skali stanin	średni wynik w %				Liczba zdających	Wynik średni w %	Poz. skali stanin	średni wynik w %				Liczba zdających	Wynik średni w %	Poz. skali stanin	średni wynik w %			
				gminie	powiecie	województwie	kraju				gminie	powiecie	województwie	kraju				gminie	powiecie	województwie	kraju				gminie	powiecie	województwie	kraju
Szkoła Podstawowa w Samborowie	18	58	5	54	56	55	59	18	39	4	34	42	42	46	15	56	6	40	49	50	54	3	29	-	-	-	-	-
Szkoła Podstawowa im. Jana Pawła II w Tyrowie	10	52	3	54	56	55	59	10	29	2	34	42	42	46	9	29	2	40	49	50	54	1	18	-	-	-	-	-
Szkoła Podstawowa im. Janusza Korczaka w Brzydowie	7	47	2	54	56	55	59	7	40	4	34	42	42	46	1	17	-	40	49	50	54	6	40	-	-	-	-	-
Szkoła Podstawowa im. Jana Karola Sembrzyckiego w Pietrzwałdzie	7	47	2	54	56	55	59	7	34	3	34	42	42	46	7	28	2	40	49	50	54	0	-	-	-	-	-	-
Szkoła Podstawowa w Szyldaku	8	61	6	54	56	55	59	8	36	3	34	42	42	46	0	-	-	40	49	50	54	8	48	-	-	-	-	-

EGZAMIN ÓSMOKLASISTY 2020

Średnie wyniki uczniów w szkołach, gminach, powiatach, województwie i w kraju

Szkoła	Język polski							Matematyka							Język angielski							Język niemiecki						
				średni wynik w %							średni wynik w %							średni wynik w %							średni wynik w %			
	Liczba zdających	Wynik średni w %	Poz. skali stanin	gminie	powiecie	województwie	kraju	Liczba zdających	Wynik średni w %	Poz. skali stanin	gminie	powiecie	województwie	kraju	Liczba zdających	Wynik średni w %	Poz. skali stanin	gminie	powiecie	województwie	kraju	Liczba zdających	Wynik średni w %	Poz. skali stanin	gminie	powiecie	województwie	kraju
Szkoła Podstawowa im. Konstantego Ildefonsa Gałczyńskiego w Lipowie	14	56	4	54	56	55	59	14	26	2	34	42	42	46	14	35	3	40	49	50	54	0	-	-	-	-	-	-
Szkoła Podstawowa w Zwierzewie	17	48	3	54	56	55	59	17	27	2	34	42	42	46	11	32	2	40	49	50	54	6	62	-	-	-	-	-
Szkoła Podstawowa im. Józefa Piłsudskiego w Idzbarku	10	47	2	54	56	55	59	10	37	4	34	42	42	46	10	33	2	40	49	50	54	0	-	-	-	-	-	-
Szkoła Podstawowa im. Żołnierza Polskiego w Durągu	11	63	6	54	56	55	59	11	42	5	34	42	42	46	7	65	7	40	49	50	54	4	40	-	-	-	-	-

IV. POLITYKA SPOŁECZNA

1. Gminny Ośrodek Pomocy Społecznej w Ostródzie

Pomoc społeczna jest instytucją polityki społecznej państwa. Przy jej wykorzystaniu państwo stara się zaspokoić najniezbędniejsze potrzeby osób znajdujących się w niedostatku.

Zadaniem pomocy społecznej jest wspieranie osób i rodzin, które przy wykorzystaniu własnych środków finansowych nie są w stanie zaspokoić wszystkich swoich potrzeb.

Celem głównym Ośrodka jest między innymi.:

1) umożliwienie osobom i rodzinom przezwyciężenie trudnych sytuacji życiowych, których nie są w stanie pokonać wykorzystując własne uprawnienia, zasoby i możliwości,
2) wspieranie osób i rodzin w wysiłkach zmierzających do zaspokojenia niezbędnych potrzeb i umożliwienie im życia w warunkach odpowiadających godności człowieka,
3) podejmowanie działań zmierzających do życiowego usamodzielnienia się osób i rodzin oraz ich integracji ze środowiskiem.

Ze świadczeń przyznanych na podstawie ustawy o pomocy społecznej w 2020r. skorzystało 483 rodzin (1334 osób w tych rodzinach), decyzją administracyjną przyznano świadczenie - 788 osobom.

Najczęstszą przyczyną przyznania pomocy społecznej było:

1) bezrobocie - 205 rodzin,
2) niepełnosprawność - 140 rodziny,
3) potrzeba ochrony macierzyństwa - 103 rodziny,
4) długotrwała lub ciężka choroba - 95 rodzin.

2. Realizacja zadań własnych gminy

1) Domy pomocy społecznej - pokrycie kosztu pobytu 21 osób umieszczonych w tych placówkach, ponieważ wymagali całodobowej opieki i pielęgnacji, które nie można było im zapewnić w miejscu zamieszkania - koszt zadania 535 041, 89 zł,
2) Zasiłki celowe, okresowe i pomoc w naturze - wydatki łącznie wyniosły 603 786,33 zł. Zasiłki okresowe z powodu trudnej sytuacji życiowej otrzymało 229 osób, koszt - 533 973,14 zł. Zasiłki celowe na żywność, odzież, leki itp. oraz pomoc w naturze (pościel, kołdra, ręczniki) - 60 osób, wydatki - 9 235,40 zł. Poza tym opłacono koszty schronienia w ośrodkach dla bezdomnych 11 osób, których ostatnim miejscem zamieszkania była gmina Ostróda - koszt 46 827,79 zł. Ze środków GOPS zorganizowano także pogrzeb 5 osób bezdomnych z terenu gminy - koszt 13 750,00 zł.
3) Zasiłki stałe - świadczenie przyznano 123 osobom (102 osoby samotne, 21 pozostającym w rodzinach), wydatki wyniosły - 685 937,16 zł (środki na realizację pochodzą z budżetu Wojewody).
4) Usługi opiekuńcze - świadczone w miejscu zamieszkania podopiecznego, przyznano 5 osobom, koszt 32 619,60 zł,
5) Program rządowy „Posiłek w szkole i w domu„ - program realizowany w szkołach i przedszkolach, polegający na opłacaniu przez Ośrodek posiłku dla dzieci i młodzieży w placówkach oświatowych oraz dla osób dorosłych. Jeżeli nie ma możliwości zapewnienia ciepłego posiłku , Ośrodek może przyznać zasiek celowy na zakup posiłku lub żywności. Liczba osób objętych programem wyniosła 849 osób, koszt realizacji zadania to 350 000,00 zł (w tym środki gminy 90 000 zł, dotacja Wojewody 260 000,00 zł).
6) Piecza zastępcza- realizacja ustawy o wspieraniu rodziny i systemie pieczy zastępczej na podstawie której, gmina ostatniego zamieszkania dziecka ponosi koszty związane z umieszczeniem dziecka w pieczy zastępczej na podstawie

postanowienia Sądu. Koszt pobytu 37 dzieci (z 22 rodzin) w rodzinach zastępczych wyniósł 401 684,48 zł.

7) Reintegracja społeczno - zawodowa - skierowanie do Centrum Integracji Społecznej w Ostródzie 10 osób zagrożonych wykluczeniem społecznym, długotrwale korzystających ze świadczeń pomocy społecznej. W ramach Centrum wykonują oni najczęściej prace porządkowe na terenie gminy lub wykonują różne prace w placówkach oświatowych (pod nadzorem sołtysów lub dyrektorów szkół lub przedszkoli), koszt zadania - 15 363,00 zł.
8) Utrzymanie Ośrodka - zatrudniamy 18 osób (dyrektor, kierownik działu, główna księgowa, księgowa, 8 pracowników socjalnych, sekretarka, kasjer, kierowca, dozorca- konserwator, inspektor ochrony danych osobowych, sprzątaczka). Ośrodek na umowę - zlecenie zatrudnia także radcę prawnego. Koszt utrzymania Ośrodka ogółem wyniósł - 1 744 698,08 zł.
9) Wspieranie rodziny - koszty zatrudnienia asystenta rodziny , którego rola polega na całościowym wspieraniu rodziny wychowującej dzieci, zagrożonej wykluczeniem społecznym, niewydolnych w sprawach opiekuńczo - wychowawczo i prowadzeniu gospodarstwa domowego. Wsparciem objęto 8 rodzin, zatrudniono asystenta na umowę - zlecenie, koszt - 32 900,00 zł (środki z Ministerstwa Pracy i Polityki Społecznej - 1 700,00 zł, własne gminy - 31 200 zł).
10) Składka na ubezpieczenie zdrowotne (środki z budżetu państwa) - opłacana za osoby pobierające zasiłki stałe i uczestników Centrum Integracji Społecznej w Ostródzie, łącznie opłacono składkę za 124 osoby - koszt 62 185,43 zł.

3. Realizacja zadań zleconych

1) Świadczenie wychowawcze (500 +) - liczba dzieci uprawnionych do pobierania świadczenia wyniosła 3 215 . Do obsługi zadania zatrudnione są dwie osoby. Wydatki ogółem wyniosły łącznie 18 375 439,22 zł,

2) Rządowy program „ Dobry start” - jednorazowe świadczenie w wys. 300 zł przysługujące bez względu na dochód rodziny w związku z rozpoczęciem przez dziecko roku szkolnego. Wypłacono świadczenie 2 082 dzieciom, wydatki wyniosły 678 317,59 zł. Obsługą zadania zajmują się 2 osoby zatrudnione do świadczenia wychowawczego „500+”.
3) Świadczenia rodzinne - otrzymało 1 093 rodziny, natomiast świadczenie z funduszu alimentacyjnego 82 rodziny. Do obsługi zadania zatrudnione są 3 osoby (2 świadczenia rodzinne, 1 fundusz alimentacyjny). Wydatki wyniosły 7 689 932,45zł.
4) Składka na ubezpieczenie zdrowotne (środki z budżetu państwa) - opłacana za osoby pobierające niektóre świadczenia rodzinne , opłacono za 60 osób, wydatki wyniosły 78 774,66 zł.

4. Inne zadania realizowane przez GOPS Ostróda

Realizacja ustawy o przeciwdziałaniu przemocy w rodzinie - w 42 przypadkach została wszczęta procedura „ Niebieska Karta”, najczęściej na skutek domowych interwencji policji, ale także procedurę uruchamiali pracownicy socjalni lub pedagodzy szkolni.

W celu podjęcia działań interwencyjnych mających na celu zapewnienie bezpieczeństwa osobie, co do której istnieje podejrzenie, że jest dotknięta przemocą Przewodnicząca Zespołu Interdyscyplinarnego powołała 42 grupy robocze, które z powodu pandemii w większości zdalnie kontaktowały 109 razy.

W skład grup roboczych wchodzi najczęściej : pracownik socjalny, dzielnicowy, członek Gminnej Komisji Rozwiązywania Problemu Uzależnień, pedagog szkolny, kurator zawodowy lub społeczny. Członkowie grupy roboczej kontaktują się (praca zdalna) w celu opracowania planu pomocy osobie lub rodzinie dotkniętej przemocą.

W 2020r. złożono 1 zawiadomienie do Prokuratury Rejonowej w Ostródzie o przestępstwie polegającym na znęcaniu się nad najbliższym członkiem rodziny.

5. Udział Gminnego Ośrodka Pomocy Społecznej w Ostródzie w projektach

1) Realizator - Instytut Wiedzy i Rozwoju Elżbieta Iwaniec z siedzibą w Słupsku ul. Zygmunta Augusta 18/206, 76-200 Słupsk.

Projekt: „ SPOŁECZNI - WYKAWLIFIKOWANI - PRACUJĄCY".

Uczestnikami było 19 mieszkańców gminy Ostróda(10 rodzin). Celem głównym projektu był wzrost szans zatrudnienia uczestnika projektu będącego osoba zagrożoną ryzykiem ubóstwa i wykluczeniem społecznym poprzez pobudzenie aktywności społeczno - zawodowej w wyniku działań aktywizacyjnych, szkoleniowych i doradczych, takich jak:

- grupowe wsparcie w zakresie podniesienia kompetencji życiowych,
- podniesienie kompetencji społecznych,
- szkolenia i kursy zawodowe,
- staże zawodowe (realizowane od 01.10.2020r. do 31.01.2021r.),
- wsparcie animatora.

W wielu przypadkach uczestnicy pochodzili z środowisk popegeerowskich, w których wciąż dziedziczone są problemy społeczne.

Głównym celem projektu było podniesienie kompetencji opiekuńczo - wychowawczych rodziców.

2) Realizator : Bank Żywności w Olsztynie.

Projekt „ Być rodziną - program wsparcia rodzin w Gminie Wiejskiej Ostróda", realizacja 01.03.2020r. - 28.02.2021r.

Cel projektu to podniesienie aktywności społecznej 42 osób (10 rodzin), znajdujących się w trudnej sytuacji życiowej, zagrożonych wykluczeniem społecznym poprzez objęcie ich wsparciem.

Rozpoczęcie projektu uzależnione było od sytuacji związanej z COVID - 19, a zakończenie projektu zostało proporcjonalnie wydłużone.

Zajęcia w ramach projektu:

1/ Indywidualna diagnoza rodziny,

2/ Indywidualne zajęcia aktywizacji społecznej (konsultacje prawne, wsparcie - coaching rodzicielski, warsztaty dbania o wizerunek),

3/ Grupowe zajęcia aktywizujące (warsztaty techniczne, artystyczne, szkoła dla rodziców, wyjazdy rodzinne, zajęcia kulinarne, sportowo - rekreacyjne, kurs pierwszej pomocy przedmedycznej).

W ramach projektu nie były przewidziane staże. Efektem działań skierowanych do rodzin jest zwiększenie aktywności społecznej uczestników, podniesienie kompetencji społecznych i funkcjonowania rodziny.

W przypadku obu projektów realizator nie był w stanie dla potrzeb niniejszego opracowania wykazać kwoty poniesionych kosztów tylko na uczestników z gminy Ostróda, ponieważ projekty były łącznie rozliczane na wszystkie powiaty biorące udział w ich realizacji.

3) GOPS w Ostródzie w 2020r. zakwalifikował 815 rodzin do otrzymania pomocy żywnościowej w ramach Programu Operacyjnego Pomoc Żywnościowa w 2014 - 2020 współfinansowanego z Europejskiego Funduszu Pomocy Najbardziej Potrzebującym (FEAD). Łącznie przydzielono żywność 2 823 osobom z tych rodzin.

V. GOSPODARKA KOMUNALNA

1. Polityka Mieszkaniowa

W zasobie mieszkaniowym gminy na koniec 2020 r. było 120 lokali mieszkalnych w tym 6 lokali socjalnych. Wykonano remonty w lokalach mieszkalnych w zakresie: wymiany stolarki drzwiowej i okiennej, wydzielenia pomieszczeń na łazienki, remonty instalacji wod-kan i wykonanie podejść wod-kan, remonty kominów, remonty termomodernizacyjne, remonty elewacji, zmiany poszycia dachów, zmiany systemów ogrzewania z pieców kaflowych na centralne ogrzewanie, remonty instalacji elektrycznych. Opłacono energię elektryczną za oświetlenia klatek schodowych, opłacono czyszczenie przewodów dymowych spalinowych i wentylacyjnych w mieszkaniach komunalnych, opłacono zaliczki do Wspólnot Mieszkaniowych, jako koszty utrzymania i remontów. Zakupiono materiały i wyposażenie, zrealizowano wydatki inwestycyjne, dokonano rocznych przeglądów kominiarskich.

1) Wykonane remonty mieszkań komunalnych

- montaż wkładu kominowego w m. Reszki 48/a , Smykówko 18/3, Górka 3/7
- remont lokalu mieszkalnego w miejscowości Turznica 34/2.
- wykonanie opaski i chodnika przy schodach zewnętrznych dla osoby niepełnosprawnej w miejscowości Smykowo 14.
- remont podłogi w m. Kajkowo ul. Jeziorna 8/1.
- remont centralnego ogrzewania w m. Kajkowo ul. Jeziorna 8/1.
- remont pionu kanalizacji w m. Międzylesie ul. Jeziorna 9/5.
- montaż wentylacji grawitacyjnej w m. Smykowo10/4, Szyldak ul. Parkowa 2/1, Reszki 49/1, Międzylesie ul. Jeziorna 9/4, Turznica 34a/4, Turznica 34a.
- remont instalacji elektrycznej w m. Międzylesie ul. Jeziorna 9, Turznica 34/1, Jankowiec 2/2.
- wznowienie granic działki 357/2, Międzylesie.
- remont przyłącz kanalizacyjnego w m. Kraplewo 11/3.

- remont centralnego ogrzewania w m . Samborowo ul. Szkolna 8.
- remont lokalu mieszkalnego w m. Morliny 10/1.
- montaż obróbek dekarskich w m. Reszki 48a.
- montaż wentylacji grawitacyjnej w m. Turznica 34a.
- naprawa inst. zasilania w m. Jankowiec 2/2.
- wykonanie prac ziemnych i odwodnienia bud. w m. Ornowo 31/a.
- remont elewacji w m. Durąg 7a/6.
- wymiana przyłącza wod-kan w m. Turznica 67c.
- mechaniczne czyszczenie przewodu w m. Morliny 13/1.
- uszczelnienie dachu w m. Pancerzyn 3/3.
- dokumentacja geodezyjna w m. Turznica dz. nr 298/30.
- remont ogrodzenia działki w m. Turznica dz . nr 298/30.
- remont mieszkania komunalnego w m. Morliny 13/1.
- rozbiórka budynku komunalnego w m. Turznica 25.
- montaż okna w mieszkaniu komunalnym w m. Tyrowo 86/1.
- remont stolarki okiennej w mieszkaniu komunalnym Grabin 14/2.
- -remont pokrycia dachu w budynku komunalnym w m. Grabin14/2.
- remont instalacji centralnego ogrzewania w mieszkaniu komunalnym w m. Kraplewo 22/2.
- demontaż przyłącza energetycznego bud. gosp. w m. Górka 3.
- demontaż zużytych i montaż nowych kolan przyłącza pieca c.o Morliny 13/1.
- remont cząstkowy dachu w m. Pancerzyn 3/3.
- montaż systemu wentylacji grawitacyjnej w m. Górka 3a/3.
- wykonanie likwidacji szamb bezodpływowych w m. Górka 3.
- remont cząstkowy dachu w m. Turznica 23a.
- remont cząstkowy dachu krytego papą w m. Tyrowo 101a.
- wykonanie połączenia rurą żarową na odcinku piec - komin w m. Wałdowo 8a/2.
- remont instalacji centralnego ogrzewania w m. Międzylesie ul. Jeziorna 9/5.

- remont rozdzielni prądu w m. Durąg 5/3.
- wykonanie instalacji centralnego ogrzewania w m. Kajkowo ul. Jeziorna 8/2.
- montaż wkładów kominowych w budynkach komunalnych w m. Smykowo 4/1, Durąg 5/3, Międzylesie ul. Jeziorna 9/3.
- remont komina w budynku komunalnym w m. Jankowiec 4a.

2) Wydatki inwestycyjne

- remont budynku komunalnego wraz ze zmianą dachu krytego eternitem w miejscowości Kraplewo 22.
- modernizacja budynku gospodarczego w m. Turznica 34.
- remont dachu i elewacji budynku komunalnego w m. Samborowo ul. Szkolna 8.
- remont dachu w ramach wspólnoty w m. Tyrowo 86.

2. Ochrona środowiska

1) Dotacje wypłacone w roku 2020 na dofinansowanie dopłat do azbestu, budowy oczyszczalni

a) wymiana pokryć dachowych zawierających azbest (28 wniosków) kwota ogółem 64 538,71 zł.,

b) budowa przydomowych oczyszczalni ścieków dla budynków mieszkalnych (3 wnioski) kwota ogółem 12 000,00 zł, maksymalnie po 4 000,00 zł na każdy wniosek.

Na terenie Gminy Ostróda w roku 2020 znajdowało się ogółem 177 gospodarstw indywidualnych z bezodpływowymi zbiornikami wodnymi oraz 90 gospodarstw z przydomowymi oczyszczalniami ścieków.

Gmina Ostróda należy do Związku Gmin Regionu Ostródzko Iławskiego „Czyste Środowisko”, który prowadzi sprawy związane z gospodarką odpadami na terenie naszej Gminy.

Liczba osób zamieszkujących Gminę Ostróda wykazanych w deklaracjach dot. odbioru odpadów komunalnych wynosi 12142 co stanowi 76,3% ogółu zameldowanych.

Dzikie wysypiska odpadów na terenie Gminy Ostróda likwidowane są na bieżąco po pozyskaniu o nich informacji.

2) Ochrona powietrza

Na terenie Gminy Ostróda nie stwierdzono dni z przekroczeniami 24 - godzinnego poziomu dopuszczalnego dla pyłu PM 10.

Gmina Ostróda zawarła porozumienie z Wojewódzkim Funduszem Ochrony Środowiska i Gospodarki Wodnej w Olsztynie dotyczące obsługi programu dotacyjnego „Czyste Powietrze". Program ten jest kompleksowym planem działa zaprojektowanym w celu poprawy jakości powietrza oraz zmniejszenia emisji gazów cieplarnianych poprzez wymianę źródeł ciepła i poprawę efektywności energetycznej budynków mieszkalnych jednorodzinnych.

W ramach współpracy Gmina Ostróda przyjmuje od mieszkańców wnioski o dofinansowanie, które przekazuje do WFOŚiGW w Olsztynie. W roku 2020 przyjęto i przekazano 20 wniosków.

3) Ochrona przed hałasem

Na terenie Gminy Ostróda występują obszary zagrożone hałasem komunikacyjnym w obrębie miejscowości położonych przy głównych szlakach komunikacyjnych droga nr 15 - Smykówko, Bałcyny, Lipowo i droga nr 16 - Tyrowo, Wirwajdy Samborowo.
Na terenie Gminy nie były prowadzone pomiary poziomu hałasu.

3. Wypłata dodatków energetycznych oraz mieszkaniowych w 2020 roku

1) Dodatek energetyczny

- Wypłacono ogółem 68 dodatków energetycznych na kwotę 976,58 zł.

2) Dodatek mieszkaniowy

- Wypłacono ogółem 120 dodatków mieszkaniowych na kwotę 18574,53 zł.

4. Bezpieczeństwo

Ważnym ogniwem w zapewnieniu bezpieczeństwa mieszkańcom Gminy jest 12 Ochotniczych Straży Pożarnych.

Jednostki OSP wyposażone są w 18 samochodów ratowniczo gaśniczych, jednej łodzi ratowniczej oraz 81 jednostek mechanicznych typu motopompy, agregaty prądotwórcze, pilarki do drewna, stali i betonu, agregaty oddymiające oraz sprzęt hydrauliczny ratownictwa technicznego.

Do OSP należy 420 członków, w tym mężczyzn 350, kobiet 70. Liczba członków zwyczajnych mogący brać bezpośredni udział w akcjach ratowniczo-gaśniczych 250, w tym mężczyzn 225, kobiet 25.

Liczba Młodzieżowych Drużyn Pożarniczych 10, członków 120, w tym chłopców 90, dziewcząt 30.

W 2020 roku na terenie Gminy Ostróda miały miejsce 152 zdarzenia podczas których niezbędna była interwencja Państwowej Straży Pożarnej oraz Ochotniczych Straży Pożarnych.

Jednostki OSP z naszej Gminy brały udział 196 razy w działaniach ratowniczych. OSP Brzydowo- 30 razy, OSP Durąg-9 razy, OSP Glaznoty- 9 razy, OSP Idzbark- 14 razy, OSP Naprom- 5 razy, OSP Ornowo- 18 razy, OSP Pietrzwałd - 26 razy, OSP Reszki-11 razy, OSP Samborowo-23 razy, OSP Smykówko- 15, OSP Stare Jabłonki- 26 razy, OSP Turznica-15 razy.

Gmina ponosiła koszty ubezpieczenia remiz strażackich, wyposażenia w jednostkach, samochodów strażackich oraz członków OSP i MDP. Ponadto prowadziła wypłaty ekwiwalentów członkom jednostek OSP za udział w działaniach ratowniczych i szkoleniach, wynagrodzenie komendanta gminnego i konserwatorów sprzętu mechanicznego. Gmina ponosi również koszty zakupu sprzętu ratowniczo-gaśniczego, paliwa do samochodów i sprzętu mechanicznego. Obowiązkowe przeglądy, legalizacje i serwisy pojazdów pożarniczych, sprzętu mechanicznego i aparatów oddechowych. Zakupiono umundurowanie, ubrania specjalne, rękawice specjalne, buty i dresy i hełmy dla członków OSP oraz MDP.

Środki wydatkowane były również na utrzymanie remiz OSP: energia elektryczna, woda, ścieki i ogrzewanie oraz prace remontowe w remizach w Napromie, malowanie remizy w Turznicy, zagospodarowanie działki w Reszkach.

Opłacane są usługi telekomunikacyjne w postaci alarmowania strażaków ratowników oraz internet w remizie OSP w Starych Jabłonkach.

Opłacane są badania lekarskie członków OSP biorących bezpośredni udział w działaniach ratowniczych.

W 2020 roku w ramach zadań inwestycyjnych wykonano rozbudowę remiz OSP w Samborowie i Starych Jabłonkach .W remizach OSP w Napromie, Turznicy i Reszkach zmieniono ogrzewanie na pompy ciepła powietrze - powietrze. Zakupiono nowy średni samochód ratowniczo- gaśniczy dla OSP Samborowo. Środki finansowe na utrzymanie 12 jednostek OSP pochodziły zarówno z budżetu Gminy jak i z źródeł zewnętrznych. Zarówno Gmina jak i OSP pozyskały środki finansowe ze źródeł zewnętrznych w łącznej kwocie 699800 zł w tym z Wojewódzkiego Funduszu Ochrony środowiska i Gospodarki Wodnej w Olsztynie-311800 zł, z Ministerstwa Spraw Wewnętrznych-361000 zł, Starostwo Powiatowe w Ostródzie- 15000 zł. Inne źródła 12000 zł Z budżetu Gminy na utrzymanie Ochotniczych Straży Pożarnych wydatkowano 906800 zł.

Oprócz działalności typowo ratowniczej członkowie OSP biorą czynny udział w przygotowaniu i zabezpieczeniu wszystkich imprez i uroczystości organizowanych na terenie Gminy.

VI. ADMINISTRACJA I SPRAWY OBYWATELSKIE

1. Referat Organizacyjny i Spraw Obywatelskich

W Referacie Organizacyjnym i Spraw Obywatelskich pracownik Biura Obsługi Interesanta udziela informacji oraz służy pomocą mieszkańcom gminy Ostróda w wypełnieniu wniosków i formularzy oraz kieruje do merytorycznie odpowiedniego referatu, pracownika.

Celem głównym Referatu Organizacyjnego i Spraw Obywatelskich jest m.in. :

- Obsługa w wydawaniu Dowodów Osobistych;
- Obsługa w wydawaniu Karty Dużej Rodziny;
- Obsługa wniosków w Centralnej Ewidencji Działalności Gospodarczej CEIDG;
- Ewidencja Ludności Gminy Ostróda;
- Koncesje na alkohol;
- Imprezy masowe;
- Obsługa Administracyjna Urzędu;
- Obsługa systemu teleinformatycznego poczty wychodzącej z Urzędu;
- Obsługa tablicy ogłoszeń;
- Obsługa skarg i wniosków;
- Obsługa wyborów i aktualizacja spisów wyborców w gminie Ostróda.

2. Ludność Gminy Ostróda

W 2020 r. zameldowaliśmy na stałe 500 osób, a czasowo 63. Na koniec **2020** roku liczba ludności wynosiła **15.913 osób**, w tym na stałe zameldowanych na terenie Gminy Ostróda było 15.710 na czasowo było 203 osób.

Dla porównania w 2019 r. zameldowaliśmy na stałe 551 osoby, a na pobyt czasowy 57, na koniec 2019 roku liczba ludności wynosiła 16.048 w tym na stałe zameldowani na terenie Gminy Ostróda było 15.783, na pobyt czasowy było 265 osób.

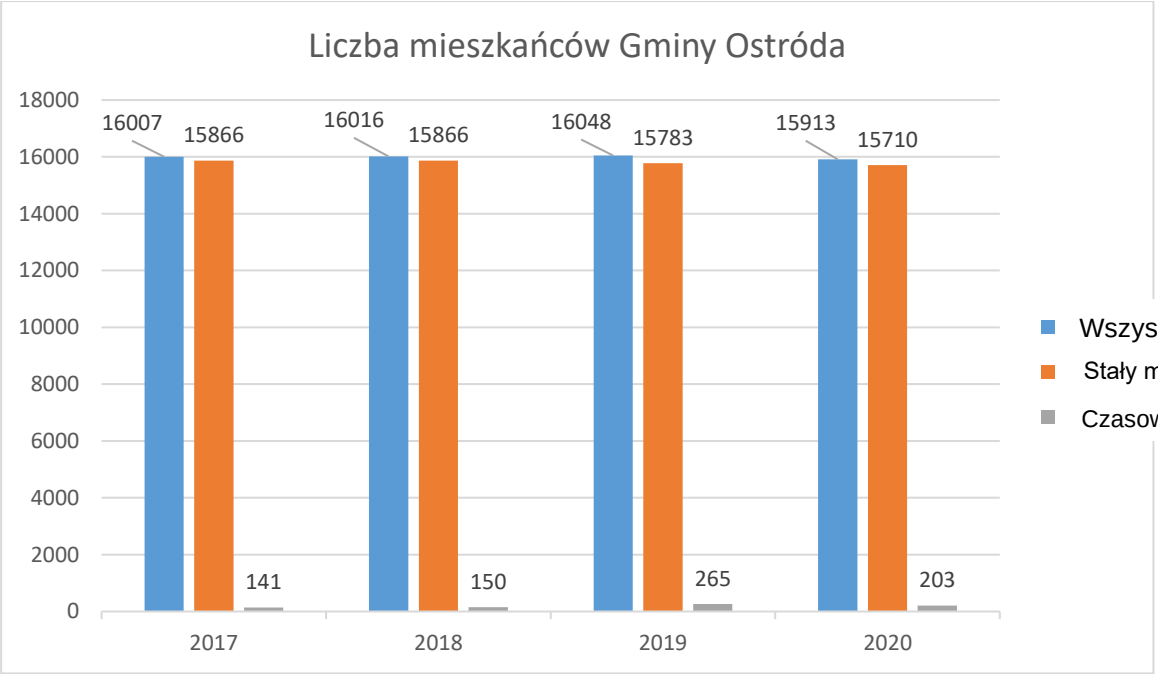

3. Obsługa dowodów osobistych

W **2020** roku wydaliśmy **879 Dowodów Osobistych** dla porównania w 2019 wydaliśmy 1.276 **Dowodów Osobistych**

4. Ogólnopolska Karta Dużej Rodziny

W **2020** wydaliśmy **239 kart Dużej Rodziny** rodzinom lub rodzicom z co najmniej trójką dzieci, dla porównania w 2019 roku 584 kart.

5. Centralna Ewidencja Działalności Gospodarczej

Obsłużyliśmy **w 2020 roku 630 wniosków** w Centralnej Ewidencji Działalności Gospodarczej CEIDG dla porównania w 2019 roku 827 wniosków.

6. Koncesje na alkohol

W **2020** roku było **wydanych 112 koncesji dla sprzedaży detalicznej i 41 koncesji dla gastronomii**. Dla porównania w 2019 było wydanych 138 koncesji dla sprzedaży detalicznej i 35 koncesji dla gastronomii.

7. Informatyzacja Urzędu i wdrożenie nowoczesnych eUsług w gm. Ostróda

Zadanie jest realizowane z Regionalnego Programu Operacyjnego Warmia i Mazury na lata 2014-2021 w ramach działania „Cyfrowa dostępność informatyzacji sektora publicznego oraz wysoka jakość e-usług publicznych". Rzeczową realizację zadania zaplanowano na lata 2019-2022. Całkowita wartość to kwota 1.849.272,57 zł, w tym dofinansowanie 1.557.686,68 zł. W roku 2020 na realizację projektu wydatkowano kwotę 94.187,77 zł. Zakończenie i rozliczenie projektu nastąpi w roku 2022.

Projekt polega na wdrożeniu i uruchomieniu 51 eUsług z zakresu działania gminnej administracji publicznej, dla mieszkańców Gminy, przedsiębiorców oraz innych osób załatwiających sprawy urzędowe. Ponadto przewidziano także zakup i wdrożenie eUsług wspierających NGO. Celem uruchomienia tych eUsług jest umożliwienie w sposób całkowicie elektroniczny, zdalny, mobilny i automatyczny załatwianie spraw związanych z opłatami wynikającymi z obowiązków publicznoprawnych wraz z dokonaniem płatności.

Przedmiotowe zadanie obejmuje zakup przez Beneficjenta tzw. „front-office" czyli w istocie rzeczy Elektronicznej Platformy Obywatela i Przedsiębiorcy. Działanie w ramach tego zadania polegać będzie na wykonaniu, przez podmiot wyłoniony w postępowaniu przetargowym, oprogramowania informatycznego umożliwiającego funkcjonowanie takiej platformy.

Powyższe eUsługi będą mogły być realizowane dopiero po zakupie i wdrożeniu nowego systemu finansowo-księgowego, a także elektronicznego obiegu dokumentów, wraz z 5 letnimi opłatami licencyjnymi.

Warunkiem działania wszystkich wskazanych powyżej systemów, konieczny będzie zakup i doposażenie Urzędu Gminy w nowy sprzęt komputerowy.

Będzie się to wiązało m.in. z całkowitą modernizacją serwerowni, w tym wymianą osprzętu serwerowego, szaf serwerowych, oczywiście samych serwerów, systemów archiwizujących, centralnego UPSa, systemu klimatyzacji. Jeśli chodzi o inne elementy doposażenia, to projekt przewiduje wymianę 42 stanowisk komputerowych wraz

z pełnym oprogramowaniem, a także zakup dwóch wysokowydajnych urządzeń kserująco-skanujących na potrzeby elektronicznego punktu kancelaryjnego.

Dodatkowo zostanie wdrożony system eUsług eRada mający za zadanie wspomagać pracę Rady Gminy, poprzez ułatwienie polegające na automatyzacji przy przygotowaniu i dystrybucji drogą elektroniczną materiałów dla radnych, przeprowadzania posiedzeń Rady, wdrożenie elektronicznej obsługi głosowań, transmisję obrad razem z aktualnymi wynikami głosowań.

Na potrzeby eRady planuje się doposażyć Radnych i Biuro Obsługi Rady w dwie szybkoobrotowe kamery wraz z całym systemem oprogramowania i dedykowanym portalem internetowym, a także w 22 laptopy, monitor 65 calowy na potrzeby prezentacji wyników głosowań, projektor multimedialny. Wdrożenie nowego elektronicznego systemu głosowań będzie także wymagało kompleksowej wymiany obecnego systemu nagłośnienia.

W 2020 roku w ramach projektu zrealizowano i wdrożono następujące zadania:

- zakup i wdrożenie eUsług wspierających NGO wraz ze szkoleniami,
- doposażenie dla aplikacji eRada (w ramach tego zadania wymieniono system nagłośnienia na Sali sesyjnej),
- zakup usług Inżyniera projektu,
- zakup Aplikacji Antywirusowych abonament 5 letni na 100 licencji.

VII. BUDŻET OBYWATELSKI I FUNDUSZ SOŁECKI

1. Fundusz sołecki na terenie Gminy Ostróda

Rada gminy rozstrzyga o wyodrębnieniu w budżecie gminy środków stanowiących fundusz sołecki, podejmując uchwałę, w której wyraża zgodę albo nie wyraża zgody na wyodrębnienie funduszu. Stosowną uchwałę Rada Gminy podjęła 31 marca 2014 r. - Uchwała Nr L/309/2014 w sprawie wyrażenia zgody na wyodrębnienie w budżecie gminy środków stanowiących fundusz sołecki. Na rok 2020 zostały wyodrębnione środki w wysokości 1.029.852,88 zł.

Na realizację zadań wskazanych przez rady sołeckie wydatkowano kwotę 1.005.372,12 zł, tj. 97,62 % planu. Środki przeznaczono na: bieżące remonty dróg gminnych i chodników - 306.473,49 zł, na remonty, zakup mebli i wyposażenia do świetlic wiejskich - 191.364,24 zł, na doposażenie placów zabaw oraz utrzymanie miejsc do rekreacji -189.829,80 zł, na estetykę wsi i utrzymanie terenów zielonych - 109.784,52 zł, na uzupełnienie oświetlenia dróg gminnych -102.746,31 zł, na zakup doposażenia boisk sportowych - 32.627,90 zł, na działalność kulturalną na terenie sołectw - 27.533,06 zł, na doposażenie OSP - 27.165 zł, na wykonanie tablic informacyjnych dla sołectw - 10.847,80 zł oraz na utrzymanie zabytków i prac na cmentarzach gminnych - 7.000 zł

VIII. POLITYKA KULTURALNO-EDUKACYJNA

1. Gminne Centrum Kulturalno-Biblioteczne w Samborowie

Gminne Centrum Kulturalno-Biblioteczne w Samborowie jest samorządową instytucją kultury, posiadającą osobowość prawną i wykonującą obowiązkowe zadania gminy m.in. w zakresie wychowania artystycznego, upowszechniania wartości kultury, tworzenia warunków do rozwoju amatorskiego ruchu artystycznego, przygotowania oferty kulturalnej, popularyzacji książek i czytelnictwa poprzez udostępnianie zbiorów i czasopism mieszkańcom.

1) Koła i zespoły artystyczne

W 2020 roku w GCK-B Samborowo działały następujące grupy i sekcje:

1. Zespół wokalny „Serenada”
2. Zespół wokalny „Piątka z plusem”
3. Zespół wokalny „Inaczej”
4. Koło Teatralne „Amoże”
5. Koło Teatralne „Grupa z podwórka”
6. Orkiestra Dęta (Turznica)
7. Koła plastyczne
8. Koło szachowe
9. Koło fotograficzne

2) Stałe formy pracy

zajęcia plastyczne, teatralne, rękodzielnicze, wokalne, lekcje biblioteczne, zajęcia szachowe, zajęcia głośnego czytania, komputerowe, fotograficzne, biblioterapeutyczne, kulinarne,

3) Edukacja

- spotkania z pisarzami i podróżnikami,
- edukacja poprzez gry planszowe,
- biblioterapia,
- kampanie społeczne na rzecz kultury,
- akcje ekologiczne,

- akcje społeczne,
- bajkoterapia,
- warsztaty tematyczne,
- szkolenia komputerowe,
- wystawy.

4) Zorganizowano

Imprezy:

- ferie zimowe dla dzieci i młodzieży,
- dzień zabaw i zabawek,
- -dzień morski,
- dzień kulinarny,
- dzień babci i dziadka,
- uroczystość podsumowania gminnego konkursu „Najpiękniejszy stroik bożonarodzeniowy i kartka świąteczna”,
- jubileusz 90tych urodzin Edmunda Kajetanka honorowego obywatela Gminy Ostróda wieloletniego działacza kultury,
- bal karnawałowy dla dzieci i młodzieży,
- gminny dzień kobiet.
- narodowe czytanie

Konkursy:

- „Najpiękniejszy stroik bożonarodzeniowy i kartka świąteczna”,
- „Najpiękniejsza iluminacja świąteczna w Turznicy”,
- „Osobliwości przyrodnicze Gminy Ostróda w fotografii”,
- „Ilustracja do legendy Warmii i Mazur”,
- „Sleeveface 2020, czyli ubierz się w książkę na wakacje”,
- „Jaka postacią z bajki chciałabyś/chciałbyś być i dlaczego”,
- ” Moja ojczyzna - z miłości do niepodległości",
- „Suknia Pani wiosny”,
- „Mój przyjaciel pluszowy miś”.

Wydarzenia:

- spotkanie integracyjne z podopiecznymi Rodzinnego domu opieki Leoniszki w Samborowie,
- noc teatralna w GCK-B (warsztaty teatralne, zajęcia kulinarne, próby do spektaklu),
- -udział w Ogólnopolskim Konkursie Kolęd i Pastorałek w Gdańsku „Nad światem cicha noc"
- nagrywanie wierszy i legend Warmii i Mazur w amatorskim studio (w ramach projektu pn. Głosem na taśmę- przebudowa budynku i adaptacja pomieszczeń GCK-B w Samborowie, w ramach Europejskiego Funduszu Rolnego na rzecz Rozwoju Obszarów Wiejskich: Europa inwestująca w obszary wiejskie"),
- współorganizacja akcji profilaktycznej „Chcę być zdrowa",
- podsumowanie czytelnictwa „najlepszy czytelnik Gminy Ostróda",
- akcja mikołajkowa „Wędrujący mikołaj".
- akcja „Jestem z tobą" (na rzecz osób samotnych, starszych i potrzebujących)

Projekty:

- Narodowy pogram rozwoju czytelnictwa „Zakup Nowości dla Bibliotek" Ministerstwo Kultury i Dziedzictwa Narodowego,
- Projekt „Okno na Świat" Fundacja Kółko Graniaste
- Projekt plastyczno-fotograficzny „Nasza wieś w obiektywie i obrazach" finansowany ze środków Krajowego Ośrodka Wsparcia Rolnictwa Oddział Terenowy w Olsztynie,
- Projekt grantowy "Głosem na taśmę-przebudowa budynku i adaptacja pomieszczeń GCK-B Samborowo"
- Projekt utworzenia bazy i katalogu bibliotecznego online, finansowany ze środków Gminy Ostróda.

Czytelnictwo:

Wypożyczono i udostępniono łącznie 38519 woluminy. Biblioteki odwiedziło 28791 użytkowników. Zakupiono 1855 książek. 1437 szt. z dotacji organizatora oraz 418 z projektu Ministra Kultury i Dziedzictwa Narodowego - „Narodowy Program Rozwoju

Czytelnictwa na lata 2016-2020- Zakup Nowości Wydawniczych do Bibliotek Publicznych".

W roku 2020 wykonano dokumentację na zadanie pn.: „Rozbudowa z przebudową budynku Gminnego Centrum Kulturalno-Bibliotecznego w Samborowie". Koszt wykonania dokumentacji to 46 248,00 zł.

Działalność Gminnego Centrum Kulturalno-Bibliotecznego oraz placówek bibliotecznych w 2020 roku była ograniczona z powodu pandemii SARS COV -2.

IX. USŁUGI KOMUNALNE

1. Sieć dróg gminnych

Gmina Ostróda posiada 180,9 dróg o kategorii dróg gminnych, a w tym:

- 46,4 km dróg o nawierzchni bitumicznej;
- 9,7 km dróg o nawierzchni z kostki betonowej;
- 2,58 dróg o nawierzchni brukowej;
- 86,3 km dróg gruntowych utwardzonych
- 35,92 km dróg gruntowych.

2. Inwestycje w sieć dróg gminnych

1) „Budowa chodnika w m. Nowe Siedlisko"

Zadanie objęło zakresem wykonanie chodnika o szerokości 1,5 mb z kostki betonowej na długości 463,0 mb. Wykonane zostało również przejście dla pieszych. Nowy chodnik z pewnością poprawi bezpieczeństwo mieszkańców Nowego Siedliska i Lubajn. Koszt zadania wyniósł 141.000,00 zł. Środki pochodziły w całości z Rządowego Funduszu Inwestycji Lokalnych

2) „Remont drogi gminnej nr 153080N - ul. Szkolna w m. Szyldak wraz z odwodnieniem"

W roku 2020 zakończono realizację inwestycji polegającej na remoncie drogi gminnej 153080N - ul. Szkolna w m. Szyldak. Zadanie objęło zakresem wykonanie remontu drogi o nawierzchni bitumicznej o długości ok. 730,0 mb i szerokości 5,0 mb z przeznaczeniem pod ruch KR-2. Wykonany został również remont chodnika. W ramach odwodnienia wykonane zostały 4 szt. studni chłonnych. Koszt inwestycji to 1.078.610,49 zł brutto z czego 621.340,22 zł to dofinansowanie z Funduszu Dróg Samorządowych.

3) „Przebudowa nawierzchni drogi gminnej nr 153103N Pietrzwałd - wieś II wraz z kanalizacją deszczową w m. Pietrzwałd”

W lutym 2020 r. zakończono realizację inwestycji polegającej na przebudowie drogi gminnej nr 153103N Pietrzwałd - wieś II. Inwestycja polegała na wykonaniu ciągu pieszo-jezdnego z kostki betonowej gr. 8 cm o długości 216,0 mb wraz z odwodnieniem. Łączny koszt zadania to 325.263,56 zł brutto z czego 171.122,93 zł to dofinansowanie z Funduszu Dróg Samorządowych.

4) „Przebudowa nawierzchni wraz z odwodnieniem drogi gminnej nr 153056N Kajkowo - ul. Henrykowska”

Inwestycja obejmowała zakresem wykonanie ok. 212,0 mb jezdni o nawierzchni z kostki betonowej gr. 8 cm z przeznaczeniem pod ruch kategorii KR-2 wraz z chodnikiem i kanalizacją deszczową. W celu poprawy bezpieczeństwa przy skrzyżowaniu z drogą powiatową powstało również przejście dla pieszych. Przebudowana droga zwiększy nie tylko bezpieczeństwo, ale i komfort życia mieszkańców. Koszt zadania wyniósł 382.674,16 zł brutto. Środki w całości pochodziły z budżetu Gminy Ostróda.

5) „Przebudowa nawierzchni drogi gminnej nr 153037N - ul. Dworcowa w m. Samborowo wraz z chodnikiem i budową kanalizacji deszczowej”

Inwestycja dotyczyła przebudowy istniejącej nawierzchni drogi gminnej wraz z budową kanalizacji deszczowej. Zadanie objęło zakresem wykonanie ok. 540,0 mb jezdni z nawierzchni bitumicznej o szerokości 5,0 mb z lokalnymi przewężeniami z przeznaczeniem pod ruch KR-2. Wykonany został jednostronny chodnik o szerokości 2,0 mb na całym odcinku drogi z odcinkowym przewężeniem do 1,5 mb. W celu poprawy bezpieczeństwa zaprojektowano wyniesione przejście dla pieszych. Dodatkowo wyremontowano chodnik przy blokach nr 4 i 6 oraz wykonano nakładkę z masy bitumicznej. Całkowita wartość zadania wyniosła 1.067.892,70 zł z czego dofinansowanie z Funduszu Dróg Samorządowych to 425.136,06 zł.

6) „Przebudowa drogi gminnej nr 153089N Reszki - Reszki Kolonia (etap I)”

Zadanie swym zakresem objęło wykonanie nawierzchni jezdni z masy bitumicznej (warstwa wiążąca) o szerokości 4,7 mb na długości 500 mb wraz z wykonaniem poboczy. Łączny koszt zadania wyniósł 149.500,00 zł. Środki w całości pochodziły z Rządowego Funduszu Inwestycji Lokalnych.

7) „Przebudowa nawierzchni drogi gminnej nr 153099N Klonowo - wieś”

Inwestycja dotyczyła przebudowy istniejącej nawierzchni drogi gminnej. Zadanie objęło zakresem wykonanie ok. 200,00 mb jezdni z nawierzchni bitumicznej oraz ok. 250,00 mb nawierzchni z kostki betonowej gr. 8 cm. W terenie zabudowanym wykonany został jednostronny chodnik o długości ok. 290,00 mb. Powstały również miejsca postojowe. Łączny koszt zadania wyniósł 624.641,90 zł. Zadanie zostało w całości sfinansowane przez Krajowy Ośrodek Wsparcia Rolnictwa.

8) „Przebudowa nawierzchni drogi gminnej nr 153123N DK16 - Tyrowo Kolonia wraz z chodnikiem, budową kanalizacji deszczowej oraz przebudową sieci wodociągowej”

Inwestycja dotyczyła przebudowy istniejącej nawierzchni drogi gminnej wraz z chodnikiem, budową kanalizacji deszczowej oraz przebudową sieci wodociągowej. Zadanie objęło zakresem wykonanie ok. 960,0 mb jezdni z nawierzchni bitumicznej o szerokości 5,5 mb z lokalnymi przewężeniami z przeznaczeniem pod ruch KR-3. Wykonany został chodnik o szerokości 1,5-2,0 mb. Zaprojektowana została się również przebudowa zatoki autobusowej wraz z montażem nowej wiaty przystankowej. W celu poprawy bezpieczeństwa wykonano wyniesione przejścia dla pieszych. Wykonana została również kanalizacja deszczowa oraz przebudowana sieć wodociągowa. Całkowity koszt inwestycji wyniósł 2.528.243,02 zł brutto z czego 1.270.839,15 zł to dofinansowanie z Funduszu Dróg Samorządowych.

9) „Budowa pętli autobusowej przy SP Pietrzwałd”

Inwestycja dotyczyła budowy pętli autobusowej przy SP w m. Pietrzwałd. Wykonano nawierzchnię jezdni z kostki betonowej gr. 8 cm na pow. 333,0 m2 oraz chodnik o pow. 235,0 m2. Koszt zadania wyniósł 139.500,00 zł. Środki w całości pochodziły z Rządowego Funduszu Inwestycji Lokalnych.

3. Zimowe utrzymanie dróg

Na utrzymanie przejezdności dróg gminnych na terenie Gminy Ostróda w okresie zimowym 2019/2020 wydatkowana została kwota 24.615,00 złotych brutto. Kwota dotyczy utrzymania dróg - odśnieżanie, usuwania śliskości na drogach oraz zakup mieszanki piaskowo-solnej do usuwania śliskości na przystankach chodnikach i drogach.

4. Remonty dróg i chodników

- Wykonano remonty chodników z kostki betonowej ze środków Rad Sołeckich i środków Gminy Ostróda w miejscowościach: Ostrowin, Wirwajdy, Szyldak, Górka, Lubajny.
- Na drogach o nawierzchni bitumicznej przeprowadzone zostały remonty cząstkowe w miejscowościach: Samborowo, Lipowiec, Zwierzewo, Morliny, Kątno, Lubajny, Rudno, Reszki, Stare Jabłonki, Grabin, Szyldak, Durąg, Górka, Międzylesie, Warlity Wielkie, Ostrowin, Gierłoż. Remont obejmował wykonanie uzupełnień ubytków grysami z emulsją asfaltową na gorąco. Ogółem wykonano remonty na pow. 2.599,86 m2 Wartość robót to 63.956,56 zł brutto.
- Wykonano remonty cząstkowe (uzupełnienie nawierzchni destruktem, gruzem betonowym skruszonym i mieszanką stabilizacyjną) w miejscowościach: Brzydowo, Cibory, Durąg, Gierłoż, Glaznoty, Górka, Glaznoty-Wysoka Wieś, Grabin, Kajkowo, Kątno, Kraplewo, Lichtajny, Lipowiec, Lubajny, Mała Ruś, Międzylesie, Nastajki, Nowe Siedlisko, Ornowo, Pancerzyn, Pietrzwałd, Reszki, Rudno, Samborowo, Szafranki, Stare Jabłonki, Turznica, Tyrowo, Wyżnice, Wałdowo, Wirwajdy, Zwierzewo.

- Wykonano remonty dróg w miejscowościach: Międzylesie (ul. Słoneczna), Turznica - Stary Las, Reszki - Reszki Kolonia, Idzbark (kierunek jezioro), Idzbark (ul. Kamratów), Bednarki, Samborowo (ul. Jodłowa), Tyrowo.
- Wykonano remonty dróg z masy bitumicznej w m. Smykówko, Pietrzwałd, Szyldak (ul. Pocztowa), Tyrowo, Ornowo.
- W ramach dofinansowania z KOWR Oddział w Olsztynie wykonano remonty dróg w m. Szyldak - ul Parkowa (masa bitumiczna), Lichtajny (destrukt) oraz Smykówko (masa bitumiczna). Dofinansowanie wyniosło 297.500,00 zł brutto.
- Wykonano remonty parkingów w m. Pietrzwałd i Reszki.
- Wykonano remont przepustów drogowych w m. Cibory, Brzydowo.
- Dokonano wyrównania nawierzchni dróg gruntowych w m. Kajkowo (ul. Jeziorna), Kątno, Szyldak, Ostrowin, Idzbark, Gierłoż.
- Wykonano remont kładki na rzece Poburzanka w m. Samborowo.
- Zlecono wykaszanie poboczy dróg na terenie Gminy Ostróda w celu poprawy bezpieczeństwa i estetyki.
- Zlecono wykonanie oznakowania poziomego dróg gminnych.
- Zlecono wycinkę i pielęgnację drzew oraz wycinkę krzaków w ciągach dróg m. Naprom, Samborowo, Tyrowo, Wyżnice, Wirwajdy, Wałdowo, Gierłoż, Wysoka Wieś, Szyldak, Durąg, Kątno, Kajkowo, Lubajny, Międzylesie, Nastajki, Rudno, Stare Jabłonki, Idzbark. Drzewa i krzaki zagrażały bezpieczeństwu użytkowników drogi.
- Wykonano wiaty przystankowe wraz z jej montażem na w miejscowościach Cibory, Glaznoty, Zajączki, Miejska Wola, Lubajny.
- Wykonano remont wiat przystankowych w m. Kajkowo.
- Utwardzono nawierzchnię pod wiatami przystankowymi w m. Zajączki, Glaznoty, Miejska Wola, Cibory, Lubajny. Pancerzyn.
- Zlecono wykonanie przeglądów dróg gminnych oraz przejazdów kolejowych w ciągach dróg gminnych. Koszt 11.070,00 zł brutto.

5. Bezpieczeństwo oraz znaki drogowe

- W celu zwiększenia bezpieczeństwa na drogach i na przejazdach kolejowych zakupiono i ustawiona znaki drogowe w miejscowościach: Kajkowo, Szyldak, Wałdowo, Stare Jabłonki, Lipowiec, Kajkowo - Lipowiec, Szafranki, Zwierzewo, Samborowo, Tyrowo.
- Wykonano tablice z nazewnictwem ulic w m. Kajkowo, Stare Jabłonki, Samborowo, Idzbark, Kajkowo, Międzylesie.

6. Dodatkowe zadania inwestycyjne zrealizowane w 2020 roku

1) Zagospodarowanie terenu rekreacyjnego nad jeziorem w miejscowości Lichtajny w ramach konkursu „Aktywna Wieś Warmii, Mazur i Powiśla" w 2020 roku

Wartość inwestycji 25.000,00 zł. Dzięki realizacji zadania została zagospodarowana plaża nad jeziorem w Lichtajnach. Inwestycja polegała na ogrodzeniu plaży i uzupełnieniu piasku w celu jej powiększenia, wygrodzeniu i oznakowaniu parkingu, zaimpregnowaniu istniejącego pomostu, zamontowaniu dwóch betonowych leżaków, stacji naprawy rowerów, stojaków na rowery, koszy na śmieci, tablic informacyjnych o osobliwościach historyczno-przyrodniczych wsi oraz bezpieczeństwie kąpieli, tablic kierunkowych oraz wykonaniu nasadzeń wzdłuż drogi dojazdowej.

2) Ochrona różnorodności biologicznej i rewitalizacja zabytkowego parku w Durągu na terenie Gminy Ostróda w ramach Regionalnego programu Operacyjnego Województwa Warmińsko-Mazurskiego na lata 2014-2020

Wartość inwestycji 1.172.532,53 zł. Dzięki realizacji zadania ocalono od zapomnienia teren posiadający ogromną wartości historyczno-przyrodniczą o powierzchni 5ha, zaprojektowany wykonany przez Johanessa Larassa – projektanta pruskich ogrodów. Ten park dworski został założony na przełomie XVIII i XIX w. Obiekt wpisano na listę konserwatora zabytków 23.06.1989 r. W ramach projektu wykonano następujące działania:

- Odtworzono osie i punkty widokowe,

- Odtworzono wnętrza parkowe,
- Nasadzono rośliny charakterystycznych dla założeń parkowych XIX w., nasadzenia roślin rodzimych z „Czerwonej księgi),
- Wprowadzono zakątki tematyczne dot. roślin i zwierząt występujących w parku,
- Wykonano ścieżki dendrologiczne z informacjami o drzewach,
- Zamontowano tablice edukacyjne o florze i faunie chronionej z kodami QR (odgłosy prezentowanych zwierząt i filmiki),
- Oczyszczono i pogłębiono istniejący zbiornik wodny,
- Zamontowano elementy małej architektury (ławki, kosze na śmieci, altanę, ozdobne kamienie, pomost nad zbiornikiem wodnym)
- Oświetlono i wytyczono alejki.

3) Zagospodarowanie terenu rekreacyjnego w Sołectwie Lipowo w ramach konkursu „Małe Granty Sołeckie Marszałka Województwa Warmińsko-Mazurskiego" w 2020 roku

Wartość inwestycji 23.000,00 zł. Dzięki realizacji zadania zagospodarowano teren pow. 0,4929 ha, na którym znajdował się zamulony i zanieczyszczony zbiornik wodny. Strefie wokół zbiornika nadano funkcję rekreacyjną i uczyniono ze zbiornika doskonałe miejsce odpoczynku i wędkowania. W ramach projektu wykonano roboty ziemne polegające na zniwelowaniu terenu, zwałowaniu i utwardzeniu podłoża, zasiano także trawę, pogłębiono i oczyszczanie zbiornik. Na przedmiotowym terenie zamontowano stojak na rowery na 6 stanowisk, kosz na śmieci, tablice informacyjne o osobliwościach historyczno-przyrodniczych miejscowości i zasadach wędkowania, wysokość, wokół zbiornika wykonano nasadzenia, zbudowano wiatę rekreacyjna oraz stojak na wędki.

4) Modernizacja budynku świetlicy w Starych Jabłonkach.

Wartość inwestycji 116.308,00 zł. W ramach zadania nadano nową funkcję budynkowi po zlikwidowanej szkole podstawowej w Starych Jabłonkach, który stał się miejscem integracji mieszkańców. Wykonano roboty remontowe związane z wykonaniem wymiany instalacji elektrycznej, tynków, podłóg, glazury, terakoty,

wyposażono sanitariaty oraz kuchnię, pomalowano ściany i sufity, wykonano także instalację c.o. wraz z kotłownią na pellet, przeprowadzono remont schodów zewnętrznych i uporządkowano przyległy terenu.

5) Termomodernizacja budynku świetlicy w Giętlewie

Wartość inwestycji 64.000,00 zł. W ramach inwestycji docieplono budynek świetlicy wiejskiej oraz położono opaskę z kostki betonowej wokół budynku.

6) Modernizacja budynku świetlicy w Nastajkach

Wartość inwestycji 71.500,00 zł. Zadanie polega na utworzeniu w miejscowości świetlicy wiejskiej. Wykonano pierwszy etap polegający na ociepleniu ścian zewnętrznych z wymianą drzwi zewnętrznych i okien oraz pokryciu dachu blachą, wymianą posadzek, wymianą instalacji elektrycznej.

7. Zakład Obsługi Komunalnej w Ostródzie

ZOK w Ostródzie został powołany 1 października 2009 r., obecnie zatrudnia 24 osoby na podstawie umowy o pracę oraz 10 osób na umowę zlecenie. Zakład realizuje zadania własne Gminy, polegające na uzdatnianiu i dostarczaniu wody, odbieraniu i oczyszczaniu ścieków od odbiorców z terenu Gminy Ostróda. Dodatkowym zadaniem jest prowadzenie Punktu Tymczasowego Gromadzenia Zwłok Zwierzęcych w Lubajnach, konserwacja sieci burzowej należącej do Gminy Ostróda, jak również wykonywanie na zlecenie Gminy niewielkich zadań inwestycyjnych z zakresu gospodarki wodno-ściekowej. Według stanu na 31.12.2020 r. Zakład eksploatuje:

- 17 stacji uzdatniania wody
- 2 hydrofornie
- 6 oczyszczalni ścieków
- 119 przepompowni zbiorczych
- 419 przepompowni przydomowych
- 366,8 km sieci wodociągowych

- 266,1 km sieci kanalizacyjnych
- 3127 szt. przyłączy wodociągowych
- 2442 szt. przyłączy kanalizacyjnych

Przychody za 2020 rok wynosiły 7 554 316,47 zł. Koszty 7 689 702,48 zł. Wynik finansowy -135 386,01 zł netto.

Sprzedaż wody w 2020 r. wynosiła 636 509,40 m^3, w tym:

- Gospodarstwa domowe i indywidualne gospodarstwa rolne - 488 168,0 m^3
- Cele produkcyjne - 77 533,0 m^3.
- Pozostałe cele - 70 808,4 m^3.

Sprzedaż ścieków za 2020 r. wynosiła 585 261,4 m^3 w tym:

- Od gospodarstw domowych i indywidualnych gospodarstw rolnych - 341 486,4 m^3.
- Od jednostek działalności produkcyjnej (przedsiębiorstw, zakładów przemysłowych, budownictwa, transportu) - 193 689,0 m^3.
- Pozostałe - 50 086,0 m^3.

Zużycie wody przez mieszkańców jest stosunkowo niskie i wynosi 30,99 m^3/rok, 2,58 m^3/ m-c czyli 86,09 l/d.

Ilość odprowadzanych ścieków jest jeszcze mniejsza i wynosi 25,21 m^3/rok, 2,10 m^3/m-c czyli 70,02 l/d.

Gmina Ostróda jest zwodociągowana w 99,67 %, jedyną miejscowości w której nie funkcjonuje wodociąg publiczny jest Ruś Mała licząca 56 mieszkańców.

W pozostałych miejscowościach takich jak Ornowo, Brzydowo, Tyrowo, Wirwajdy występują pojedyncze zabudowania, które nie mają możliwości do podłączenia do Gminnej sieci wodociągowej.

Gmina Ostróda jest skanalizowana w 85,13 %. W najbliższym czasie planuje się budowę kanalizacji w miejscowości Durąg i Grabinek.

1) Liczba odbiorców obsługiwanych przez przedsiębiorstwo

a) Gospodarstwa domowe i indywidualne gospodarstwa rolne korzystający z:

- sieci wodociągowej i kanalizacyjnej - 3593

- tylko z sieci wodociągowej - 732
- tylko z sieci kanalizacyjnej - 9

b) Podmioty korzystające z:

- sieci wodociągowej i kanalizacyjnej - 156
- tylko z sieci wodociągowej - 78
- tylko z sieci kanalizacyjnej - 19

c) Liczba mieszkańców korzystających z usług przedsiębiorstwa:

- sieci wodociągowej i kanalizacyjnej - 13519
- tylko z sieci wodociągowej - 2233
- tylko z sieci kanalizacyjnej - 28

Cena wody dla wszystkich odbiorców po uwzględnieniu dopłaty przez Gminę Ostróda, wynosi 3,60 zł/m^3 brutto.

Cena ścieków dla wszystkich grup odbiorców odprowadzających ścieki wynosi 7,20 zł/m^3 brutto, po uwzględnieniu dopłaty przez Gminę Ostróda.

Cena ścieków dla odbiorców odprowadzających ścieki przez przepompownie ścieków zasilane własną energią elektryczną wynosi 6,70 zł/m^3 brutto. Miesięczna opłata abonamentowa 5,84 zł brutto.

Dostarczana woda badana jest mikrobiologicznie i fizykochemicznie na podstawie harmonogramu, zatwierdzonego przez Państwowego Powiatowego Inspektora Sanitarnego.

W 2020 wykonano 50 analiz mikrobiologicznych i fizykochemicznych, 35 analiz rozszerzonych i 20 analiz wód popłucznych z ujęć wody. Problemy z jakością wody wystąpiły w wodociągu Turznica, Ostrowin, Naprom utrzymujące się ok. 3 tygodni.

W związku z eksploatacją oczyszczalni ścieków wykonano wymaganą przepisami ilość analiz ścieków, 22 analiz ścieków surowych i 22 analiz ścieków oczyszczonych. Wszystkie analizy ścieków oczyszczonych spełniały wymagane normy.

Do PTGZZ w Lubajnach w 2020 roku przyjęto z terenu Gminy Ostróda 18,903 Mg odpadów pochodzenia zwierzęcego, z pozostałych terenów w ilości 14,162 Mg odpadów.

2) Realizacja inwestycji w roku 2020

Przebudowa przepompowni ścieków w m. Lubajny.

W ramach zadania opracowano dokumentację projektową i uzyskano pozwolenie na budowę . Wydatkowane środki to kwota 44.999,99 zł.

Realizacja prac budowlano - montażowych przewidziana na lata 2021 - 2022.

Sieć wodno - kanalizacyjna Samborowo wraz z rozbudową oczyszczalni. W ramach w/w prac wykonano:

- kanalizację sanitarną grawitacyjną z rur PCV o średnicy 200 mm L - 1561 mb,
- kanalizację sanitarną tłoczną z rur PE o średnicy 110 mm L - 27 mb,
- zbiorcze przepompowni ścieków - 2 kpl.
- sieć wodociągową z rur PE o średnicy 90 - 110 mm L - 1358 mb.

W/w prace wykonano ze środków własnych za kwotę 552.501,46 zł.

Rozbudowa oczyszczalni ścieków będzie kontynuowana w latach następnych w momencie pozyskania środków z budżetu UE.

Uzbrojenie w sieć wodno - kanalizacyjną działek w obrębie m. Tyrowo etap II. W ramach w/w prac wykonano:

- sieć wodociągową z rur PE o średnicy 90 - 110 mm L - 1505 mb,
- hydranty - 13 szt.
- sieć kanalizacji sanitarnej grawitacyjnej z rur PCV o średnicy 200 mm L - 1358 mb.

W/w prace wykonano za kwotę 449.203,93 zł.

Zadanie w części dotyczącej budowy sieci wodociągowej współfinansowane ze środków PROW w kwocie 139.984 zł

Rozbudowa kanalizacji sanitarnej w m. Lubajny

W ramach w/w prac wykonano:

- kanalizację sanitarną tłoczną z rur PE o średnicy 225 mm L - 1.793 mb,
- rozbudowano zbiorczą przepompownię ścieków - 1 kpl.

W/w zakres prac wykonano za kwotę 741.062,07 zł.

W najbliższym czasie planuje się budowę kanalizacji sanitarnej i sieci wodociągowej w m. Durąg, Ruś Mała, Grabin - Grabinek. Na w/w miejscowości Gmina posiada dokumentacje projektowe.

Realizacja zadań uzależniona od pozyskania środków finansowych z UE lub budżetu państwa.

Ponadto w roku 2020 dokonano odpłatnie przejęcia infrastruktury komunalnej tj. sieci kanalizacji sanitarnej i wodociągowej zgodnie z art. 31 ustawy o zbiorowym zaopatrzeniu w wodę i zbiorowym odprowadzaniu ścieków od osób fizycznych w miejscowościach Samborowo, Kątno, Tyrowo, Zwierzewo, Stare Jabłonki.

W ramach w/w porozumień zwiększono mienie komunalne Gminy Ostróda o kwotę 158.932,17 zł oraz o n/w zakres rzeczowy:

- kanalizacja sanitarna grawitacyjna z rur PVC o średnicy 160 -200 mm L - 381 mb,
- kanalizacja sanitarna tłoczna z rur PE o średnicy 50 - 63 mmm L - 111 mb,
- przydomowe przepompownie ścieków - 2 kpl.
- sieć wodociągowa z rur PE o średnicy 90 - 110 mm L - 1.288 mb.

X. PLANOWANIE PRZESTRZENNE

1. Miejscowe plany zagospodarowania przestrzennego

W 2020 r. Rada Gminy Ostróda podjęła:

1) dnia 24 lutego 2020 r. uchwałę Nr XXI/175/2020 w sprawie uchwalenia miejscowego planu zagospodarowania przestrzennego dla działek położonych przy ulicy Widok w obrębie Kajkowo, gmina Ostróda;
2) dnia 20 marca 2020 r. uchwałę Nr XXII/180/2020 w sprawie uchwalenia zmiany miejscowego planu zagospodarowania przestrzennego dla działek ew. Nr 141/169 i 172/48 położonych w obrębie Mała Ruś, gmina Ostróda;
3) dnia 30 czerwca 2020 r. uchwałę Nr XXV/204/2020 w sprawie uchwalenia miejscowego planu zagospodarowania przestrzennego dla działek położonych w obrębie Mała Ruś, miejscowości Warlity Wielkie, gmina Ostróda;
4) dnia 30 czerwca 2020 r. uchwałę Nr XXV/205/2020 w sprawie uchwalenia miejscowego planu zagospodarowania przestrzennego dla działek położonych w obrębie Mała Ruś, miejscowości Ruś Mała, gmina Ostróda;
5) dnia 30 czerwca 2020 r. uchwałę Nr XXV/206/2020 w sprawie uchwalenia miejscowego planu zagospodarowania przestrzennego dla działek 42/6, 42/7 i 42/8 położonych w obrębie Lubajny oraz działek nr 147 i 148 położonych w obrębie Zwierzewo, gmina Ostróda;
6) dnia 11 września 2020 r. uchwałę Nr XXVI/214/2020 w sprawie uchwalenia zmiany miejscowego planu zagospodarowania przestrzennego dla działek ew. Nr 172/1, 172/2 i 172/47 położonych w obrębie Mała Ruś, gmina Ostróda.

Dnia 30 sierpnia 2018 r. uchwałą Nr XVL/367/2018 Rada Gminy odstąpiła od sporządzenia miejscowego planu zagospodarowania przestrzennego dla części terenów położonych w obrębie Tyrowo objętych Uchwałą Nr XVIII/133/2016 z dnia 8 kwietnia 2016 r. w sprawie przystąpienia do sporządzenia miejscowego planu zagospodarowania przestrzennego terenów przemysłowych w miejscowości Morliny, gmina Ostróda.

W związku z powyższym w 2020 r. zaczęło obowiązywać 6 nowych planów zagospodarowania przestrzennego obejmujących łączną powierzchnię 43,85 ha. Na dzień 31 grudnia 2020 r. w Gminie Ostróda obowiązywało 70 planów miejscowych obejmujących łączną powierzchnię 1475,65 ha. Przeważającą część terenów, dla których obowiązuje miejscowy plan zagospodarowania przestrzennego, przeznaczona jest pod tereny zabudowy mieszkaniowej. Szczegółowy rozkład procentowy terenów o różnym przeznaczeniu w mpzp przedstawia wykres zamieszczony poniżej.

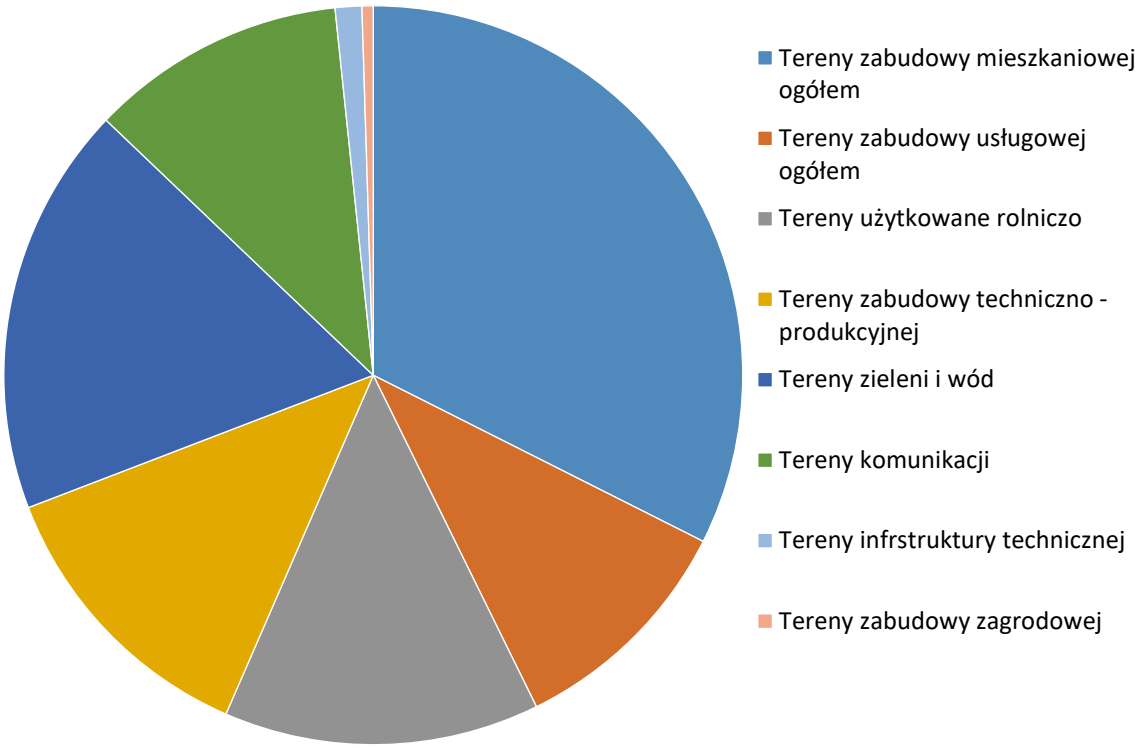

Wykres Nr X1 - Rozkład procentowy terenów o różnym przeznaczeniu zgodnie z obowiązującymi mpzp.
Źródło: Opracowanie własne na podstawie danych pozyskanych z serwisu ostroda.e-mapa.net

Gmina Ostróda była również w trakcie opracowania kolejnej zmiany studium. Obszar opracowania przedmiotowej zmiany studium został określony następującymi Uchwałami:

- Uchwała Nr V/47/2019 Rady Gminy Ostróda z dnia 22 lutego 2019 r. w sprawie przystąpienia do sporządzenia zmiany studium uwarunkowań i kierunków

zagospodarowania przestrzennego gminy Ostróda w obszarze działek położonych w obrębie Lubajny gmina Ostróda;

- Uchwała Nr XXI_174_2020 Rady Gminy Ostróda z dnia 24 lutego 2020 r. w sprawie przystąpienia do sporządzenia zmiany studium uwarunkowań i kierunków zagospodarowania przestrzennego gminy Ostróda w obszarze działek położonych w obrębie Górka i Kajkowo, gmina Ostróda;
- Uchwała Nr XXII_183_2020 Rady Gminy Ostróda z dnia 20 marca 2020 r. w sprawie przystąpienia do sporządzenia zmiany studium uwarunkowań i kierunków zagospodarowania przestrzennego gminy Ostróda dla działek położonych w obrębie Samborowo gmina Ostróda;
- Uchwała Nr XXIV_193_2020 Rady Gminy Ostróda z dnia 21 maja 2020 r. w sprawie przystąpienia do sporządzenia zmiany studium uwarunkowań i kierunków zagospodarowania przestrzennego gminy Ostróda dla działek położonych w obrębach Stare Jabłonki oraz Idzbark, gmina Ostróda;
- Uchwała Nr XXV_203_2020 Rady Gminy Ostróda z dnia 30 czerwca 2020 r. w sprawie przystąpienia do sporządzenia zmiany studium uwarunkowań i kierunków zagospodarowania przestrzennego gminy Ostróda dla obszaru działek położonych w obrębie Mała Ruś, miejscowości Wałdowo, gmina Ostróda;
- Uchwała Nr XXVI_216_2020 Rady Gminy Ostróda z dnia 11 września 2020 r. w sprawie przystąpienia do sporządzenia zmiany studium uwarunkowań i kierunków zagospodarowania przestrzennego gminy Ostróda dla terenu położonego w obrębach Mała Ruś, Morliny, Tyrowo oraz Górka, gmina Ostróda.

W 2020 r. Rada Gminy Ostróda podjęła 11 uchwał w sprawie przystąpienia do sporządzenia miejscowego planu zagospodarowania przestrzennego obejmujących łączną powierzchnię 312,88 ha. Szczegółowy rozkład procentowy terenów objętych ww. uchwałami o przystąpieniu do sporządzenia mpzp w rozbiciu na obręby geodezyjne przedstawia wykres zamieszczony poniżej.

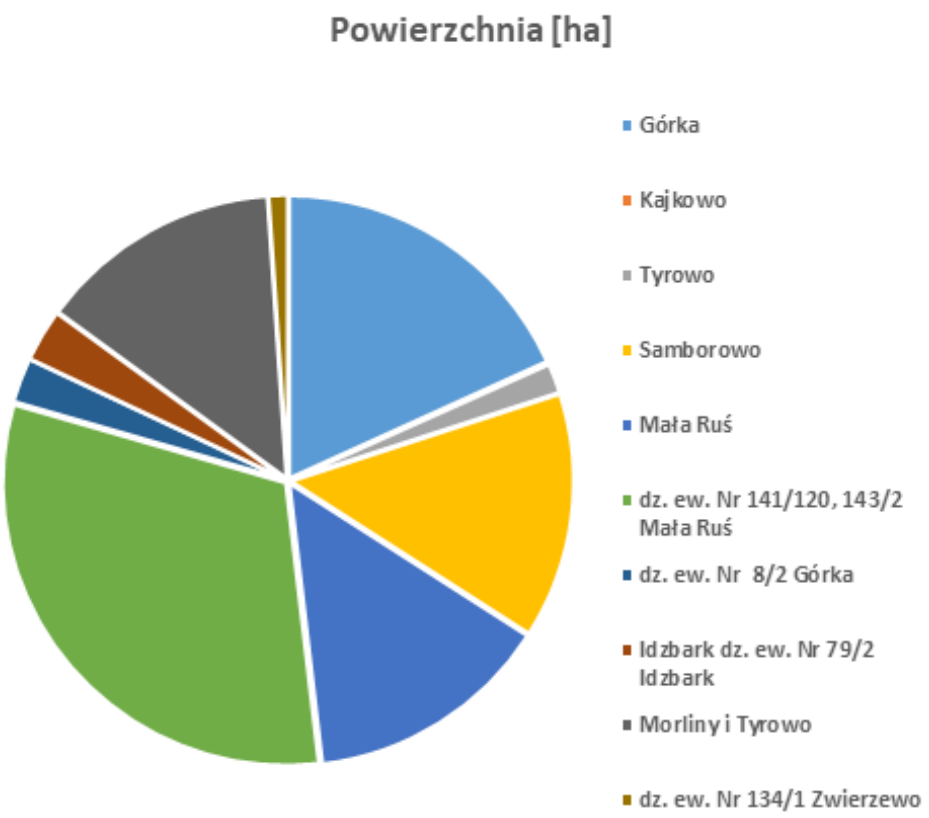

Wykres Nr X2 - Rozkład procentowy terenów dla których przystąpiono do sporządzeni mpzp - w rozbiciu na obręby geodezyjne.
Źródło: Opracowanie własne na podstawie uchwał podjętych w 2020 r. przez Radę Gminy Ostróda w sprawie przystąpienia do sporządzenia miejscowego planu zagospodarowani przestrzennego.

Na dzień 31 grudnia 2020 r. Gmina Ostróda była w trakcie opracowywania 26 miejscowych planów zagospodarowania przestrzennego. Zgodnie z art. 14 ust. 1 ustawy z dnia 27 marca 2003 r. o planowaniu i zagospodarowaniu przestrzennym (Dz. U. z 2021 r. poz. 741) wszczęcie postępowania zmierzającego do uchwalenia przedmiotowych planów nastąpiło na podstawie:

1) Uchwały Nr V/28/2015 Rady Gminy Ostróda z dnia 06 lutego 2015 r. w sprawie przystąpienia do sporządzenia miejscowego planu zagospodarowania przestrzennego w obrębie Lubajny-Zwierzewo;

2) Uchwały Nr XVI/117/2016 z dnia 26 lutego 2016 r. w sprawie przystąpienia do sporządzenia miejscowego planu zagospodarowania przestrzennego w obrębie i miejscowości Kajkowo przy ulicy Bukowej;
3) Uchwały Nr XVIII/133/2016 z dnia 8 kwietnia 2016 r. w sprawie przystąpienia do sporządzenia miejscowego planu zagospodarowania przestrzennego terenów przemysłowych w miejscowości Morliny, gmina Ostróda;
4) Uchwały Nr XXIV/167/2016 z dnia 9 listopada 2016 r. w sprawie przystąpienia do sporządzenia miejscowego planu zagospodarowania przestrzennego terenów położonych przy oczyszczalni ścieków w obrębach Morliny i Tyrowo, gmina Ostróda;
5) Uchwały Nr XXXI/229/2017 z dnia 9 czerwca 2017 r. w sprawie przystąpienia do sporządzenia miejscowego planu zagospodarowania przestrzennego w obszarze działek położonych w obrębie Ryn, gmina Ostróda;
6) Uchwały Nr XXIX/208/2017 z dnia 28 marca 2017 r. o przystąpieniu do sporządzenia miejscowego planu zagospodarowania przestrzennego dla miejscowości Górka;
7) Uchwały Nr XXIX/209/2017 z dnia 28 marca 2017 r. w sprawie przystąpienia do sporządzenia miejscowego planu zagospodarowania przestrzennego dla terenów rekreacyjnych w miejscowości Ruś Mała;
8) Uchwały Nr XXXVI/275/20217 z dnia 28 listopada 2017 r. w sprawie przystąpienia do sporządzenia miejscowego planu zagospodarowania przestrzennego dla działki ew. Nr 189/2, położonej w obrębie Tyrowo gmina Ostróda;
9) Uchwały Nr IV/40/2019 Rady Gminy Ostróda z dnia 18 stycznia 2019 r. w sprawie przystąpienia do sporządzenia miejscowego planu zagospodarowania przestrzennego dla działki ew. Nr 233/4, położonej w obrębie Idzbark gmina Ostróda;

10) Uchwały Nr V/48/2019 z dnia 22 lutego 2019 r. w sprawie przystąpienia do sporządzenia miejscowego planu zagospodarowania przestrzennego dla działek ew. Nr 370/2, 370/3, 370/4 położonych w obrębie Lubajny, gmina Ostróda;
11) Uchwały Nr VIII/74/2019 z dnia 31 maja 2019 r. w sprawie przystąpienia do sporządzenia miejscowego planu zagospodarowania przestrzennego dla działki ew. Nr 330/85 położonej w obrębie Kajkowo, gmina Ostróda;
12) Uchwały Nr VIII/76/2019 z dnia 31 maja 2019 r. w sprawie przystąpienia do sporządzenia miejscowego planu zagospodarowania przestrzennego dla działek położonych w obrębie Pietrzwałd, gmina Ostróda;
13) Uchwały Nr VIII/78/2019 z dnia 31 maja 2019 r. w prawie przystąpienia do sporządzenia miejscowego planu zagospodarowania przestrzennego dla działek położonych w obrębie Idzbark, gmina Ostróda;
14) Uchwały Nr VIII/79/2019 z dnia 31 maja 2019 r. w sprawie przystąpienia do sporządzenie miejscowego planu zagospodarowania przestrzennego dla działek położonych w obrębie Stare Jabłonki, gmina Ostróda;
15) Uchwały Nr XI/117/2019 z dnia 13 września 2019 r. w sprawie przystąpienia do sporządzenia miejscowego planu zagospodarowania przestrzennego dla działki Nr 29 położonej w obrębie Górka, gmina Ostróda;
16) Uchwały Nr XXII/182/2020 z dnia 20 marca 2020 r. w sprawie przystąpienia do sporządzenia zmiany miejscowego planu zagospodarowania przestrzennego działek ew. Nr 7/17, 7/23, 7/24, 7/26, 7/27, 7/28, 84/16 położnych w obrębie Górka, gmina Ostróda;
17) Uchwały Nr XXII/184/2020 z dnia 20 marca 2020 r. w sprawie przystąpienie do sporządzenia miejscowego planu zagospodarowania przestrzennego dla terenu położonego w obrębie Samborowo, gmina Ostróda;
18) Uchwały Nr XXII/185/2020 z dnia 20 marca 2020 r. w sprawie przystąpienia do sporządzenia zmiany miejscowego planu zagospodarowania przestrzennego dla obszaru działek położonych w obrębie Tyrowo, gmina Ostróda;

19) Uchwały Nr XXII/186/2020 z dnia 20 marca 2020 r. w sprawie przystąpienia do sporządzenia zmiany miejscowego planu zagospodarowania przestrzennego dla działki ew. Nr 225/10 położonej w obrębie Kajkowo, gmina Ostróda;
20) Uchwały Nr XXIV/194/2020 z dnia 21 maja 2020 r. w sprawie przystąpienia do sporządzenia miejscowego planu zagospodarowania przestrzennego dla obszaru działek położonych w obrębie Idzbark, gmina Ostróda;
21) Uchwały Nr XXV/202/2020 z dnia 30 czerwca 2020 r. w sprawie przystąpienia do sporządzenia zmiany miejscowego planu zagospodarowania przestrzennego dla obszaru działek położonych w obrębie Mała Ruś miejscowość Wałdowo, gmina Ostróda;
22) Uchwały Nr XXVI/215/2020 z dnia 11 września 2020 r. w sprawie przystąpienia do sporządzenia miejscowego planu zagospodarowania przestrzennego dla dz. ew. Nr 141/120, 143/2 położonych w obrębie Mała Ruś, gmina Ostróda;
23) Uchwały Nr XXVI/217/2020 z dnia 11 września 2020 r. w sprawie przystąpienia do sporządzenia miejscowego planu zagospodarowania przestrzennego dla dz. ew. Nr 8/2 położonej w obrębie Górka, gmina Ostróda;
24) Uchwały Nr XXVI/218/2020 z dnia 11 września 2020 r. w sprawie przystąpienia do sporządzenia miejscowego planu zagospodarowania przestrzennego dla terenu położonego w obrębach Morliny i Tyrowo, gmina Ostróda;
25) Uchwały Nr XXX/247/2020 z dnia 21 grudnia 2020 r. w sprawie przystąpienia do sporządzenia miejscowego planu zagospodarowania przestrzennego dla części działki ew. Nr 134/1 położonej w obrębie Zwierzewo, gmina Ostróda;
26) Uchwały Nr XXX/248/2020 z dnia 21 grudnia 2020 r. w sprawie przystąpienia do sporządzenia miejscowego planu zagospodarowania przestrzennego dla części działki ew. Nr 79/2 położonej w obrębie Idzbark gmina Ostróda.

Łączna powierzchnia planów miejscowych będących w trakcie opracowania na dzień 31 grudnia 2020 r. wynosi 913,24 ha (w tym obszary dla których obowiązuje mpzp: 106,60 ha).

2. Decyzje o warunkach zabudowy oraz decyzje celu publicznego

Poniżej przedstawiono liczbę wydanych decyzji w poszczególnych latach począwszy od roku 2007 do 2020.

L.p.	Decyzja o warunkach zabudowy	Decyzja celu publicznego
2020	221	47
2019	175	42
2018	181	35
2017	132	29
2016	143	19
2015	167	27
2014	151	31
2013	157	46
2012	166	22
2011	192	30
2010	155	40
2009	179	44
2008	173	19
2007	164	19

XI. OCHRONA ZDROWIA

1. Gminny Program Profilaktyki i Rozwiązywania Problemów Alkoholowych oraz Przeciwdziałania Narkomanii w Gminie Ostróda

1) W ramach przedmiotowego zadania w 2020 roku zrealizowano:

- 5 programów profilaktycznych, w tym 3 szkolne programy profilaktyczne, 2 pozaszkolne programy profilaktyczne, zrealizowane w szkołach podstawowych, zespołach szkolono-przedszkolnych, przedszkolach i innych placówkach z terenu gminy Ostróda,
- Organizację warsztatów profilaktycznych, 3 szkoleń dla pedagogów oraz członków Gminnej Komisji Rozwiązywania Problemów Alkoholowych w Ostródzie oraz kilku spotkań profilaktycznych,
- 3 kampanie profilaktyczne skierowane do dzieci i młodzieży z placówek oświatowych na terenie Gminy Ostróda,
- Pomoc psychologiczną - program zapobiegania nawrotom choroby alkoholowej - terapia indywidualna i grupowa, w ramach którego zrealizowano sesje indywidualne oraz spotkania grupowe,
- Pomoc psychospołeczną i prawną oraz ochronę przed przemocą dla rodzin, w których występują problemy alkoholowe lub narkomania,
- 11 posiedzeń Gminnej Komisji Rozwiązywania Problemów Alkoholowych w Ostródzie na których zaopiniowano pozytywie 27 wniosków o wydanie zezwoleń na sprzedaż napojów alkoholowych oraz orzeczono w 27 sprawach dot. osób nadużywających alkoholu. Przedstawiciel Gminnej Komisji Rozwiązywania Problemów Alkoholowych, w Ostródzie uczestniczył w charakterze strony w 4 posiedzeniach III Wydziału Rodzinnego i Nieletnich Sądu Rejonowego w Ostródzie,

Wspomaganie działalności, instytucji, stowarzyszeń i osób fizycznych służącej rozwiązywaniu problemów alkoholowych i narkomanii.

XII. WSPÓŁPRACA Z ORGANIZACJAMI POZARZĄDOWYMI

1. Organizacje pozarządowe

Zgodnie z ustawą z dnia 24 kwietnia 2003 r. o działalności pożytku publicznego i o wolontariacie (Dz. U. z 2020 r., poz. 1057 z późn. zm.) organy administracji publicznej prowadzą współpracę z organizacjami pozarządowymi i podmiotami, o których mowa w art. 3 ust. 3 ustawy (dalej jako organizacje pozarządowe). Współpraca ta dotyczy sfery zadań publicznych wymienionych w art. 4 ust. 1 ustawy, o ile te zadania są zadaniami własnymi danej administracji publicznej. Współpraca, mająca charakter finansowy i pozafinansowy, odbywała się w oparciu o pięć podstawowych zasad - pomocniczości, suwerenności stron, partnerstwa, efektywności, uczciwej konkurencji oraz jawności.

Zgodnie z art. 5a ustawy, organ stanowiący jednostki samorządu terytorialnego może, w drodze zarządzenia, przyjąć, po konsultacjach z organizacjami pozarządowymi oraz podmiotami wymienionymi w art. 3 ust. 3, program współpracy z organizacjami pozarządowymi oraz podmiotami wymienionymi w art. 3 ust. 3 na okres od roku do 5 lat.

Program współpracy Gminy Ostróda z organizacjami pozarządowymi na rok 2020 powstał na bazie Programu współpracy na rok 2019.
Uchwałą Nr XVII/144/2019 Rady Gminy Ostróda z dnia 29 listopada 2019 roku przyjęto „Roczny Program współpracy Gminy Ostróda z organizacjami pozarządowymi i innymi podmiotami prowadzącymi działalność pożytku publicznego na rok 2020”.

Na podstawie zdiagnozowanych potrzeb Gminy Ostróda oraz na podstawie opinii organizacji pozarządowych wyrażonych w składanych propozycjach do budżetu Gminy Ostróda oraz przeprowadzonych konsultacjach społecznych, strefa zadań publicznych, które były realizowane w roku 2020 we współpracy z organizacjami pozarządowymi obejmowała następujące zadania, uznane jako priorytetowe:

1) działalność w zakresie pomocy społecznej

a) udzielanie osobom potrzebującym z terenu gminy środków opatrunkowych oraz użyczenie sprzętu rehabilitacyjnego,
b) powierzenie prowadzenia Środowiskowego Domu Samopomocy w Wygodzie, w tym udzielanie specjalistycznych usług opiekuńczych w środowiskowym domu pomocy w celu podtrzymywania i rozwijania umiejętności niezbędnych do możliwie jak najbardziej samodzielnego życia,
c) pomoc stypendialna zdolnej, aktywnej i dobrze uczącej się młodzieży z terenu Gminy Ostróda, zintegrowanie i zaktywizowanie stypendystów oraz zmotywowanie ich do podejmowania wspólnych działań na rzecz środowiska lokalnego, zwłaszcza dla swoich rówieśników;

2) w zakresie wspierania i upowszechniania kultury fizycznej i sportu

a) upowszechnianie kultury fizycznej i sportu, szczególnie wśród dzieci i młodzieży poprzez prowadzenie zajęć i szkoleń w różnych dyscyplinach sportu, wspieranie sportowych reprezentacji Gminy Ostróda w imprezach i zawodach sportowych, wspieranie organizacji zawodów, obozów sportowych oraz imprez rekreacyjno-sportowych, umożliwiających mieszkańcom gminy aktywne uczestnictwo,
b) wspieranie ogólnego rozwoju psychicznego i zdrowotnego wszystkich mieszkańców Gminy Ostróda oraz ich równy dostęp do różnych form kultury fizycznej i sportu, bez względu na wiek, płeć oraz stopień niepełnosprawności;

3) w zakresie nauki, oświaty i wychowania

a) zapewnienie dzieciom i młodzieży niepełnosprawnej z terenu Gminy Ostróda dostępu do zajęć rehabilitacyjno-terapeutycznych i edukacyjnych w placówkach rehabilitacyjno-edukacyjno-wychowawczych;

4) w zakresie upowszechniania lokalnej turystyki

a) realizacja zadań z zakresu szeroko pojętej promocji Gminy Ostróda, poprzez prowadzenie informacji turystycznej w Ostródzie;

5) w zakresie bezpieczeństwa publicznego i ochrony przeciwpożarowej

a) realizacja zadania z zakresu przygotowania jednostek Ochotniczych Straży Pożarnych do działań ratowniczych;

6) w zakresie kultury i ochrony dziedzictwa narodowego oraz działalności wspomagającej rozwój wspólnot i społeczności lokalnych

a) wspieranie i promowanie działań mających na celu szerzenie idei społeczeństwa obywatelskiego poprzez zachęcanie różnych grup społecznych do „wzięcia sprawy w swoje ręce" tak, aby każdy obywatel w swoim otoczeniu, w swojej społeczności lokalnej chciał i mógł działać na rzecz dobra wspólnego, to również działania w zakresie promowania samorządności obywatelskiej poprzez angażowanie lokalnych społeczności.

2. Konkursy na realizację zadań publicznych

W związku z powyższym, realizując cele Programu w 2020 roku Samorząd Gminy Ostróda rozdysponował ostatecznie kwotę 1.729.565,52 zł, w tym na realizację 14 zadań publicznych w ramach 2 otwartych konkursów ofert dla organizacji i podmiotów uprawnionych, o których mowa w art. 3 ust. 3 ustawy z dnia 24 kwietnia 2003 r. o działalności pożytku publicznego i o wolontariacie (Dz. U. 2020, poz. 1057 z późn. zm.), tj.:

a) upowszechnianie lokalnej turystyki, w tym prowadzenie informacji turystycznej,
b) przygotowanie jednostek Ochotniczych Straży Pożarnych do działań ratowniczych,
c) dowóz dzieci i młodzieży niepełnosprawnych z terenu gminy do Ośrodka Rehabilitacyjno-Edukacyjno-Wychowawczego w Ostródzie oraz Przedszkola Niepublicznego „Orewiaczek",
d) powierzenie prowadzenia Środowiskowego Domu Samopomocy w Wygodzie,

e) udzielanie osobom potrzebującym z terenu gminy środków opatrunkowych oraz użyczenie sprzętu rehabilitacyjnego,

f) Fundusz Stypendialny „Równe Szanse”,

g) realizację zadań publicznych w zakresie sportu, w tym:

- popularyzacja piłki nożnej w środowisku wiejskim,
- popularyzacja tenisa ziemnego w środowisku wiejskim,
- popularyzacja sportów walk wschodu wśród dzieci i młodzieży - karate, judo,
- popularyzacja lekkoatletyki w środowisku wiejskim,
- popularyzacja tenisa stołowego w środowisku wiejskim,
- popularyzacja aktywności fizycznej w środowisku wiejskim poprzez zajęcia fitness,
- popularyzacja sportów motorowych w środowisku wiejskim,

h) działalność wspomagająca rozwój społeczności lokalnych poprzez prowadzenie medium społecznościowego.

Ponadto, na podstawie art. 19a ust 3 ustawy z dnia 24 kwietnia 2003 r. o działalności pożytku publicznego i o wolontariacie, w 2020 r. dofinansowano zadanie publiczne z pominięciem otwartego konkursu ofert, zrealizowane przez Stowarzyszenie „Durąg XXII wieku” pn.: „Od ziarenka do bochenka - święto chleba i dyni na mazurskiej wsi” na kwotę 7.000,00zł.

W 2020 roku, udzielono również dwóch pożyczek dla organizacji pozarządowych działających na terenie Gminy Ostróda w łącznej kwocie 97.960,00 zł, w tym:

1) 60.960,00zł dla Stowarzyszenia „Durąg XXII wieku”,
2) 37.000,00zł dla Instytutu Bezpieczeństwa i Obrony Narodowej w Ostródzie.

Pożyczki zostały zwrócone w terminie określonym w umowach, tj. do dnia 31.12.2020 r.

Lp.	Nazwa zadania	Kwota (w zł) przekazana na realizację zadań	Oczekiwana kwota dofinansowania (w zł)	Liczba zgłoszonych ofert	Liczba podpisanych umów
	Dotacje udzielone w ramach otwartych konkursów ofert	**715.000,00**	**395.000,00**	**18**	**18**
1.	Dowóz dzieci i młodzieży niepełnosprawnych z terenu gminy do Ośrodka Rehabilitacyjno-Edukacyjno-Wychowawczego w Ostródzie oraz Przedszkola Niepublicznego „Orewiaczek”	65.000,00	65.000,00	1	1
2.	Upowszechnianie lokalnej turystyki, w tym prowadzenie informacji turystycznej	30.000,00	30.000,00	1	1
3.	Popularyzacja piłki nożnej w środowisku wiejskim	170.000,00	170.000,00	6	6
4.	Popularyzacja sportów walk wschodu wśród dzieci i młodzieży - karate, judo	8.000,00	8.000,00	2	2
5.	Popularyzacja lekkoatletyki w środowisku wiejskim	7.000,00	7.000,00	1	1
6.	Popularyzacja aktywności fizycznej w środowisku wiejskim poprzez zajęcia fitness	50.000,00	50.000,00	1	1
7.	Popularyzacja tenisa stołowego w środowisku wiejskim	32.000,00	32.000,00	1	1
8.	Popularyzacja tenisa ziemnego w środowisku wiejskim	5.000,00	5.000,00	1	1
9.	Popularyzacja sportów motorowych w środowisku wiejskim	8.000,00	8.000,00	1	1
10.	Udzielanie osobom potrzebującym z terenu gminy środków opatrunkowych oraz użyczenie sprzętu rehabilitacyjnego	10.000,00	10.000,00	1	1
11.	Działalność wspomagająca rozwój społeczności lokalnych, poprzez prowadzenie medium internetowego	10.000,00	10.000,00	1	1
12.	Przygotowanie jednostek Ochotniczych Straży Pożarnych do działań ratowniczych	320.000,00	0,00	1	1
	Dotacje udzielone w ramach umów wieloletnich 2019-2021	**1.014.275,50**	**1.013.925,00**	**2**	**2**
13.	Powierzenie prowadzenia Środowiskowego Domu Samopomocy w Wygodzie	999.275,50	998.925,00	1	1
14.	Fundusz Stypendialny „Równe Szanse”	15.000,00	15.000,00	1	1
	Dofinansowania w trybie 19a	**7.000,00**	**0,00**	**1**	**1**
15.	Od ziarenka do bochenka - święto chleba i dyni na mazurskiej wsi	7.000,00	0,00	1	1
	RAZEM	**1.736.275,50**	**1.408.925,00**	**21**	**21**

Lp.	Nazwa zadania/nazwa organizacji	Kwota (w zł) dofinansowania
1.	**Powierzenie prowadzenia Środowiskowego Domu Samopomocy w Wygodzie**	**999.275,50**
	Polski Komitet Pomocy Społecznej Zarząd Rejonowy w Ostródzie	999.275,50
2.	**Dowóz dzieci i młodzieży niepełnosprawnych z terenu gminy do Ośrodka Rehabilitacyjno-Edukacyjno-Wychowawczego w Ostródzie oraz Przedszkola Niepublicznego „Orewiaczek”**	**65.000,00**
	Polskie Stowarzyszenie na Rzecz Osób z Niepełnosprawnością Intelektualną Koło w Ostródzie	65.000,00
3.	**Fundusz Stypendialny „Równe Szanse”**	**15.000,00**
	Fundacja Rozwoju Regionu Łukta	15.000,00
4.	**Upowszechnianie lokalnej turystyki, w tym prowadzenie informacji turystycznej**	**30.000,00**
	Zachodniomazurska Lokalna Organizacja Turystyczna	30.000,00
5.	**Popularyzacja piłki nożnej w środowisku wiejskim**	**170.000,00**
	GLKS „MEWA” Smykowo	10.000,00
	GKS „ISKRA” Smykówko	24.000,00
	LKS Tyrowo	26.000,00
	GLKS „Szeląg-Kormoran”	50.000,00
	LKS „Płomień” Turznica	50.000,00
	Stowarzyszenie Akademia Piłkarska Ostróda	10.000,00
6.	**Popularyzacja tenisa ziemnego w środowisku wiejskim**	**5.000,00**
	Stowarzyszenie Tenisa Ziemnego RETURN w Ostródzie	5.000,00
7.	**Popularyzacja sportów motorowych w środowisku wiejskim**	**8.000,00**
	Stowarzyszenie MOTO KLUB Ostróda	8.000,00
8.	**Popularyzacja sportów walk Wschodu wśród dzieci i młodzieży**	**8.000,00**
	- karate	5.000,00
	Stowarzyszenie GLADIUS w Ostródzie	5.000,00
	- judo	3.000,00
	UKS „Shizoku” w Ostródzie	3 000,00
9.	**Popularyzacja lekkoatletyki w środowisku wiejskim**	**7.000,00**
	MLKS w Ostródzie	7.000,00
10.	**Popularyzacja aktywności fizycznej w środowisku wiejskim poprzez zajęcia fitness**	**50.000,00**
	Instytut Bezpieczeństwa i Obrony Narodowej w Ostródzie	50.000,00
11.	**Popularyzacja tenisa stołowego w środowisku wiejskim**	**32.000,00**
	MLKS „Ostródzianka” w Ostródzie	32.000,00
12.	**Udzielanie osobom potrzebującym z terenu gminy środków opatrunkowych oraz użyczenie sprzętu rehabilitacyjnego**	**10.000,00**
	Ewangelickie Stowarzyszenie Syloe w Ostródzie	10.000,00
13.	**Działalność wspomagająca rozwój społeczności lokalnych, poprzez prowadzenie medium internetowego**	**10.000,00**
	Stowarzyszenie Inicjatyw Możliwych Rzecz Jasna	10.000,00
14.	**Przygotowanie jednostek Ochotniczych Straży Pożarnych do działań ratowniczych**	**320.000,00**
	OSP Samborowo	320.000,00
15.	**Dofinansowanie w trybie 19a na realizację zadań własnych**	**7.000,00**
	Stowarzyszenie „Durąg XXII wieku” w Durągu	7.000,00
OGÓŁEM:		**1.736.275,50**

Reasumując, w roku 2020 na realizację zadań własnych Samorządu Gminy Ostróda zleconych organizacjom pozarządowym zaplanowano kwotę 1.408.925,00zł. Ostatecznie na realizację zadań publicznych zgodnie z podpisanymi 21 umowami udzielono dofinansowania w kwocie 1.736.275,50zł. Różnica pomiędzy planowanym

budżetem a wykonanym planem w łącznej wysokości 327.350,50zł wynikła w szczególności z decyzji Wojewody Warmińsko-Mazurskiego zmieniających plan dotacji celowych przeznaczonych na realizację bieżących zadań z zakresu administracji rządowej, w zakresie finansowania ośrodków wsparcia dla osób z zaburzeniami psychicznymi, stosownie do art. 18 ust. 1 pkt 5, art. 20 ust. 1 pkt 2 oraz art. 51c ust. 5 ustawy o pomocy społecznej, w związku z działaniem 3.2, wynikającym z programu kompleksowego wsparcia dla rodzin „Za życiem", jak również z przeprowadzanych w ciągu roku zmian w budżecie. Przedstawione tabele pokazują rozkład dotacji pomiędzy poszczególne zlecane zadania.

W ramach przekazanych zgodnie z podpisanymi umowami środków w łącznej wysokości 1.736.275,50zł, organizacje wydatkowały 1.729.565,52zł. Różnicę w wysokości 6.709,98zł stanowi zwrot dotacji dokonany przez:

1) Polskie Stowarzyszenie na Rzecz Osób z Niepełnosprawnością Intelektualną Koło w Ostródzie, realizujące zadanie pn.: „Dowóz dzieci i młodzieży niepełnosprawnych z terenu gminy do Ośrodka Rehabilitacyjno-Edukacyjno-Wychowawczego w Ostródzie oraz Przedszkola Niepublicznego „Orewiaczek""- 5.708,77zł,
2) Stowarzyszenie MOTO KLUB Ostróda, realizujące zadanie pn.: „Popularyzacja sportów motorowych w środowisku wiejskim" - 1.001,21zł.

XIII. SPORT I REKREACJA

1. Baza sportowo - rekreacyjna

Na terenie gminy znajduje się 10 pełnowymiarowych boisk piłkarskich w miejscowościach: Tyrowo, Turznica, Pietrzwałd, Smykówko, Smykowo, Brzydowo, Durąg, Zwierzewo, Idzbark, Stare Jabłonki.

W 2020 roku na pięciu boiskach sportowych (Zwierzewo, Turznica, Tyrowo, Smykówko, Idzbark) zostały przeprowadzone wiosenne i letnie specjalistyczne zabiegi renowacyjne. Ponadto na boisku w Turznicy zostały zmodernizowane szatnie dla zawodników i sędziów w ramach konkursu „Małe granty na infrastrukturę sportową w Województwie Warmińsko-Mazurskim w 2020 r." współfinansowanych ze środków Samorządu Województwa Warmińsko - Mazurskiego. Na gminnym boisku w Tyrowie został zainstalowany automatyczny system nawadniania murawy, zadanie zostało zrealizowane ze środków Gminy Ostróda.

2. Kluby piłkarskie

W 2020 roku na terenie gminy Ostróda funkcjonowało pięć klubów piłkarskich, które występowały w rozgrywkach pod patronatem Warmińsko - Mazurskiego Związku Piłki Nożnej. Kluby prowadziły szkolenie dzieci i młodzieży w zakresie piłki nożnej.

Nazwa Klubu	Klasa rozgrywek	Liczba drużyn młodzieżowych
GLKS Szeląg Kormoran Zwierzewo	Klasa Okręgowa	3
LKS Płomień Turznica	Klasa Okręgowa	3
LKS Tyrowo	Klasa „A"	0
GKS Iskra Smykówko	Klasa „A"	1
GKS Mewa Smykowo	Klasa „B"	0

Cztery z wymienionych klubów (LKS Płomień Turznica, GLKS Szeląg Kormoran Zwierzewo, LKS Tyrowo, GKS Iskra Smykówko) w 2020 roku otrzymało dofinansowanie z Ministerstwa Sportu i Turystyki w ramach Programu „Klub" w kwocie 10 000,00 zł.

Gmina Ostróda przyznała trzem zawodnikom stypendia za wybitne osiągnięcia sportowe (udział w Drużynowych Mistrzostwach Europy dziewcząt w tenisie ziemnym oraz występy w młodzieżowej reprezentacji piłki nożnej kobiet U-15, występy w młodzieżowej reprezentacji piłki nożnej chłopców U-17)

3. Sport szkolny

W 2020 roku przeprowadzono łącznie tylko 3 turnieje w ramach współzawodnictwa szkół z terenu Gminy Ostróda z powodu pandemii Covid-19. Udało się przeprowadzić następujące zawody:

- Mistrzostwa Gminy Ostróda w halowej piłce nożnej;
- Mistrzostwa Gminy Ostróda w Piłce siatkowej;
- Mistrzostwa Gminy Ostróda w Dwa Ognie

4. Szkolny Klub Sportowy

W ośmiu szkołach podstawowych na terenie Gminy Ostróda były prowadzone dodatkowe zajęcia dla uczniów danych placówek z zakresu aktywności fizycznej. Zajęcia realizowane były w ramach Programu "Szkolny Klub Sportowy", który jest nadzorowany przez Ministerstwo Sportu i Turystyki. Główne cele programu to: kształtowanie nawyku podejmowania aktywności fizycznej przez dzieci i młodzież, promocja zdrowego i aktywnego stylu życia, poprawa sprawności fizycznej, stanu zdrowia oraz jakości życia dzieci i młodzieży. Dodatkowe zajęcia odbywały się w Szkołach Podstawowych w Idzbarku, Samborowie, Pietrzwałdzie, Szyldaku, Durągu, Brzydowie, Lipowie i Tyrowie.

5. Organizacja imprez sportowych

W 2020 roku w Gminie Ostróda odbyło się kilka imprez sportowo - rekreacyjnych skierowanych do mieszkańców naszej gminy:

- Gminna Liga Halowa o Puchar Wójta Gminy Ostróda (190 uczestników);
- Otwarte Mistrzostwa w Wyciskaniu Sztangi Leżąc o Puchar Wójta Gminy Ostróda (70 uczestników);
- „Sportowe Ferie" w Gminie Ostróda (60 uczestników);

6. Sukcesy gminnych reprezentacji

- I miejsce w Mistrzostwach Województwa WMZ LZS w Piłce nożnej kobiet
- I miejsce w Mistrzostwach Województwa WMZ LZS w halowej piłce nożnej kobiet
- II miejsce w Drużynowych Mistrzostwach Województwa w strzelaniu z broni pneumatycznej
- II miejsce Mistrzostwach Województwa w piłce siatkowej kobiet i mężczyzn

7. Gmina Ostróda - Piłkarski Samorząd Roku

Podczas Piłkarskiej Gali Warmińsko - Mazurskiego Związku Piłki Nożnej zostały ogłoszone wyniki głosowania w kategorii "Piłkarski Samorząd Roku". Gmina Ostróda **trzeci rok z rzędu zajęła I miejsce.** Ponadto nagrody indywidualne powędrowały do przedstawicieli LKS Płomień Turznica i LKS Tyrowo za zwycięstwa w kategoriach: „Postać Roku Klasy Okręgowej" oraz „Postać Roku A - klasy".

8. Dofinansowania zewnętrzne

Gmina Ostróda w ramach Programu rozwoju lokalnej infrastruktury sportowej - Sportowa Polska, edycja 2020 otrzymała dofinansowanie na budowę boisk wielofunkcyjnych w Lipowie, Tyrowie i Szyldaku. Inwestycja została dofinansowana z Ministerstwa Sportu. Wartość dofinansowania opiewała na kwotę 951 900,00zł.